京城日報
七月十四日（水）
夕刊

支那側挑戰の姿勢を整ふ

韓は北段防守司令に
中央軍、隴海沿線に集結中
蔣、總司令の資格で下令す

【南京十三日同盟】廬山にあつて連日軍事會議を召集交戰準備を整へつつある蔣介石は十三日より戰時職制による陸海空軍總司令の資格で全線に命令を發した

一、商震を平漢線北段防守司令として鄭州、石家莊間にある中央軍最前線部隊の指揮權を委任す（二）韓復榘を津浦線防守司令に任命し津浦線北段の防備を兼任せしむ

なほ徐州、蚌埠間にあつた[illegible]麾下の第一師の前衛及び後衛師は十三日徐州、鄭州間に移動を完了、その他の中央直系軍も續々鄭州を中心に隴海沿線に集結中である【寫眞は蔣介石】

學良を總司令に任命か

【南京十四日赤星特派員發】國民政府要人の廬山歸來と共に南京の空氣は愈よ緊迫してゐるが、蔣介石は中央軍の戰鬪開始と同時に西安事變以來赤化にあつて戰鬪の日を送つてゐる張學良を總合軍總司令に任命する模樣である

通信交通機關動員

【南京十三日同盟】國民政府はいよ〳〵積極的抗日戰の決意を固めこのため通信、交通機關の戰時國家動員斷行を決定、十三日急遽廬山より歸京した交通部長兪飛鵬、鐵道部長張公權は直ちに兩部首腦部を招致し交通鐵道兩部連席協議の結果、直ちに管轄各機關に對して内命を發したと云はれる

支那空軍の現勢

皇軍の自衛權發動
四圍の情勢遷延を許さず

【天津十四日同盟】現地和平解決に對する支那側の誓約は二十九軍幹部の優柔不斷と部内の不統制により遂に一片の反古と化せんとし、加ふるに中央軍の再度北上により梅津、何應欽協定は完全に無視される危險があり、久しく隱忍自重事件の不擴大をもつて臨んで來た我方の隱忍も既にその限度に達し最早や四圍の情勢は我が支那駐屯軍の自衛權發動に一刻の遷延も許さざる狀態となつた

支那各地情勢

【東京電話】十四日午前十時着電の確實なる情報によれば

一、先般信陽（鄭州の南方八百キロ）附近から鄭州に移動してゐた第十師（中央直系[illegible]麾下）[illegible]部隊は七月十日同地を發し保定方面に前進を開始した

二、山東方面は事變發生以來大體平穩であるが各新聞は抗日意識の昂揚に努めてゐる同地方における中央系新聞は蔣介石の指令下に置かれてゐる

三、北平市内は依然戒嚴令下に置かれ第二十九軍の入市以來支那側の排日氣勢は減り在留邦人に對する脅迫は緩和されたらしい

注目される韓復榘の態度

【濟南十四日同盟】何應欽は十三日韓復榘に對し電話を以て今次事變に對する意向を打診した所韓復榘は事件不擴大と和平解決を期する旨回答したに對し同日再び電話を以て津浦線北部と山東に增遣を命令して來たといはれる、從來保境安民方針を堅持してゐる韓復榘が中央の壓力に對し如何なる態度に出るか成行注目されてゐる

邦人保護言明

【濟南十四日同盟】望月濟南總領事代理は十三日午後山東省政府主席韓復榘を訪問、今次事件に對する斷乎たる我方の態度を説明し彼我國の移駐以來膠濟線以東における軍事的施設及び抗日訓令などの結果、排日運動勃發のきざしあり濟南はもとより膠濟線沿線における居留邦人の保護に萬全を期せられたいと申出でた、韓は滿洲事變の際にも外國人の保護には萬全を企圖したつもりだ、今回の場合と雖もこの方針には變りなく既に部下に命じて遺憾なきを期してゐる、山東に關する限り御心配に及ばずと言明した（寫眞は韓復榘）

外國の同情を喚起する國民政府一流の駈引き
我當局の見解

【東京電話】南京外交部が在支外人の引揚を勸告したとの報については未だ我方に何等の公報も到着しないが我が當局では右は南京政府一流の駈引でないかと見てゐる即ち北支事變の惡化は一に支那側の不法不信行爲に基くもので在留外人引揚の如きは支那側が故意に事を起さざる限り發生するものでなく殊に北平、天津、上海、南京の如き大都市においては夫々大公使館領事館を有し各自國居留民の保護に任じてゐるから歐米各國居留民が今回の事變で生命財産の脅威を受くることなきは[illegible]事變の事例に徴しても明瞭である、南京政府が殊更に外國人引揚げを慫慂するが如きはその意圖が那邊にあるかは明かである、南京政府はこれによつて外國の同情を喚起して傳統的の以夷制夷の政策を以て臨まんとするものと見てゐる

外國人の北平引揚げ
國民政府外交部から通達

【南京十三日同盟】國民政府外交部は十三日在南京各國大公使館に對し北平在住外國人の引揚げにつき左の如く通達した

外交部の觀測によれば日本軍は北平に集結しつつあり、その意圖する所は不明であるが北平は外支人雜居しをり事變發生せば生命財産の保護に萬全を期し難いから各國はその居留民に對し至急北平を去るやう勸告されたし、若し引揚げに際し交通上不便あれば飛行機を御用立てる

馬村衝突の皇軍戰死者

【天津十四日同盟】馬村における十三日の日支衝突で我が方は四名の戰死者を出したがその氏名は左の通り

歩兵上等兵　兵田次郎市　同　一等兵　増田　重義
同　二等兵　石井太四郎　衛兵　一等兵　清水　良夫

あす知事會議

臨時緊急道知事會議は十五日午前九時から本府第一會議室で開催、事變局に對して各道知事の認識を深めしめこの時局に對する全鮮官民の自覺を促し舉國一致の實を擧げしむることを強調し次いで小磯朝鮮軍司令官の戰局における官民の覺悟を要望、更に川島前朝鮮軍司令官の挨拶がある筈である、なほ午前十一時から朝鮮神宮で舉行される國威宣揚祈願祭に一同參列することとなつたが會議は午前中で終了の豫定である

ハル國務長官言明
"特別なる處置の要なし"

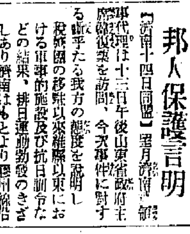

【ワシントン十三日加藤同盟特派員發】十三日國務省の定例記者團會見は時節柄北支問題が主要部分を占めハル國務長官は記者團の質問に對してイギリス政府より通告を受けたことを肯定、但し通告は英米兩國政府間に本問題につき協議を行ふなどといふ如きものではなく單にイギリス政府の意向を傳へたものでアメリカ獨自の立場政策があると言明、左の如く述べた

アメリカ政府は十二日夜イギリス政府から北支問題に關する通告を接受した、通告の内容又はこれに對するアメリカ政府の回答については言明の限りではないが右通告は十二日齋藤大使並に顧支那參事官と會見後到着したものである、何れにしてもアメリカ政府は本問題につき今日まで何等外交手段に出でた事實なく、また差當つて特別の處置に出る必要もないと信ずる

また極東の形勢に關しては英米兩國政府の意向を國間で協議するかとの新聞記者團の質問に對し、ハル長官は

アメリカ政府は外國政府と國際問題を議するに當つては特に重要な部門に關する限り自主獨立の行動をとることが通則となつてゐる

と答へた、更にアメリカ人の北平引揚問題に對する質問につきハル長官は

アメリカ政府は在留アメリカ人引揚げについては未だ何等考慮してゐない

と述べた（寫眞はハル米國務長官）

支那、盛んに
佛の引出に努む

【パリ十三日同盟】北支事變につきフランス政府は多大の關心を示し、東京駐劄フランス大使アンリ氏に對して刻々情勢を報告せしめ成行を注視してゐる、フランス政府としてはあくまで事態不擴大を希望してゐるが、支那側はパリ駐劄大使顧維鈞氏を通じてさかんに窮狀を訴へ何とかして英米兩國と共にフランスをも引出さんものと百方手をつくしてゐる有樣である、是がためフランス政府は英米兩國政府に對して一應十二日共同警告につき意向を打診したといはれる、今までの所進んで何らかの手段に出る模樣はなく靜觀の態度である

呼號する"航空救國"
中央空軍は八百機＝十大隊卅一中隊
見逃せぬ背後の列強勢力

上

北支の事態重大化と共に支那側の空軍作戰の中心は愈よ杭州より洛陽（河南）へ移らんとしてゐるが支那空軍は現在果してどんな戰鬪實力を示してゐるであらうか

海軍艦隊時代から水上一隊の勢力をもつて苦杯をなめた國民政府は、國軍の統一と共に「航空救國」を高唱、米國の援助で航空三年計畫を樹立して擴充に努めた結果昭和十二年一月の調査によれば、中央軍航空隊は總機數約八百機、これを十大隊三十一中隊に編成、主力を南京に、その他西安、重慶、杭州、漢口および南昌に配置してゐる

參考までに航空三年計畫の傳ふる所を記せば昭和十一年末までには偵察機三百五十機、驅逐機三百機、轟炸機二百機、重爆擊機百機、合計約一千機に達することになつてゐる

右

の中央軍とは別に河南の洛陽には杭州航空學校の分校を置き、別にもとしてイタリーから入れた數百機を備へてゐる、地方軍としては山西、四川、廣州、雲南に若干機あるがこれは空軍と稱し得べきほどには達してゐない

最近異常の發達を遂げた民間航空の勢力も輕視できない、支那の民間航空は殆んど中國航空公司と歐亞航空公司とによつて支配されてゐるが、前者は米國系、後者は獨逸系である、近く西南各省官民合辦の西南航空公司が出現したがその内容は甚だ微弱である

も

とより支那航空勢力の實質は軍用なると民用なるとを問はず、列強の航空勢力として見なければならない、列強のうちでもとくに米國の裏面活動が最大の勢力をもち三年計畫はもちろん、昨年中央等に聘用された顧問空軍も、その他地方空軍の實權はすべて米國がもつてゐる、張學良の伊國訪問以來中央空軍に對するイタリーの進出めざましくアメリカにとつて代らんとする傾向を示してゐたがエチオピア工作以來再び米國勢力が擡頭して來た、何れにせよ背後のこれらの列強勢力を考へれば強大なる支那空軍として決して輕視できない【寫眞は支那の爆擊機】

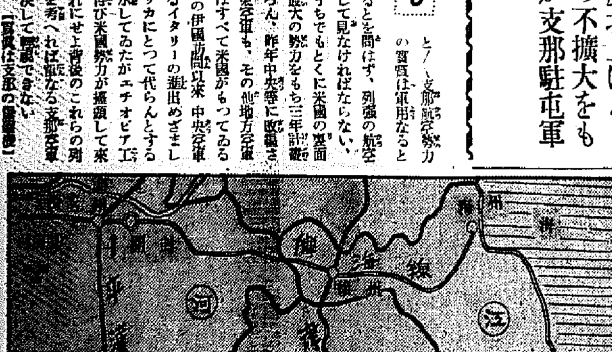

本日夕刊八頁

人

◇美座平北知事　十四日入城朝鮮ホテルへ
◇鄭僑南知事　十四日夜入城朝鮮ホテルへ
◇荻原鐵道局營業課長　十四日「あかつき」で歸城
◇守屋榮夫氏（代議士）　十三日入城朝鮮ホテルへ
◇山地靖之氏（總督府財務局理財課長）　新任挨拶のため十四日本社來訪
◇御合小一氏（京畿内務部長）　新任挨拶のため十四日本社來訪
◇横山幸生氏（京城稅務監督局長）　新任挨拶のため十四日本社來訪
◇元應常氏（總督府參議）　十五日午後三時廿八分京城驛着列車で着任の筈

天地玄黄

あす朝鮮神宮で國威宣揚祈願祭、思ふだけで胸に[illegible]
×
支那しきりに強がる。次に來る悲音を如何せん
×
久し振りに梅雨朝明の緊張、日本の空は晴れたり
×
岩の蓋を開け、年來の舊務の公債、一時に爆發
×
支那は日本人が『腹にしまつておく』ことを知らぬと見える。『腹』は一切を抱擁する秘訣である
×
支那急に兵役法實施――まではよいが――これから兵糧攻とあつては、正命にしろ、どうかと思ひますね
×
國民精神總動員朝鮮宣傳の懸賞標語入選者發表さる
×
精神を極めたる宣傳標語、何はともあれ國民精神を涵養あれ
×
聖女ヘレン・ケラー女史、あの温容、あの音聲、正に世の光り、二十世紀の奇蹟

專賣特許・二度使へる
カモ井のハイトリ紙
最高の品質・最低の價格
カモ井のリボンハイトリ

支社募集
規約在社
郵錢要送
合資會社 朝鮮興信所
京城府西大門町一丁目六九番地
電話光化門一八七三番
振替口座京城一一九七番
社長 許 桂

廉至秀優
中田のシール
中田シール印刷所
カタログ進呈

無刺戟性強力 殺菌外傷藥 コロ液
外傷、火傷、皮膚病
阿久津製藥所
此新聞記名御申越次第試供品進呈

きつとよ
三浦房子

鞄ハ高木へ
軍用鞄各種
特賣中
高木鞄店

尿の病
性病
腎臟 膀胱 尿道 淋疾 消渇 寢小便
自療堂

北支への公憤正に高潮

街に漲る軍歌の音　軒に輝く日章旗

京城府內の軍國氣分

死鬪激戰に血風吹き荒ぶ北支から、硝煙の匂ひが血なまぐさい旋風に乘つて半島を訪ふ！、燃え立つ前の風雲に漲つゝの緊迫した空氣の中で朝鮮軍の眼はグッと北支の空を睨んでゐる、緊迫慌しい戰ひの雰圍氣——二千三百萬半島民がこぞつて捧げる赤心に感激しつゝ銃劍をシッカリ握る軍部の表情は極度に緊張し、街には「一觸非常時」氣分が燃えあがつて官廳、銀行、會社の大空には日章旗が青嵐に翻り、勇壯な軍歌が街の隅々にまで流れてゆく、かくて軍國氣分は今やクライマックス——

滿洲事變以上の 緊迫した興奮

街の人　筆者はラヂオと蓄音機

ワアッ、ワアッ大京城を搖がす血を吐くやうな大歡聲は遠く北支の空にまで響いて赤誠の限りを盡してゐる、生々しく想ひ出される滿洲事變當時の情勢、しかし七十萬府民の熱狂は滿洲事變當時のそれ以上だ、悲壯なる支那に忍ぶだけは忍んで來た日本だ、東亜安定のため、世界平和のため正義の軍よ進め—喉は破れてたら〳〵と鮮血が流れ出るまで絶叫する府民の愛國の絶叫びは胸をうつ、軒々に掲げられた日章旗—ギラ〳〵光る夏の太陽に眞紅の日の丸が輝いてゐる、道行く人々は皆んな仰ぎ見た、おゝ—帝國日本、街のメロヂー—勇壯な蓄音機は何時もの甘つたるい流行歌をピッタリやめて『こゝは御國を何百里』『天に代りて』『夜も日もなく』の力強い戰爭の唄や、行進曲の勇壯な軍歌を朝からかけつ放しでいやが上にも愛國心をかきたてる、ラヂオ屋の前にはニュース放送の度に北支のニュースに耳を傾ける人々で黒山のやうだ

イブセン鉛筆

料理屋、カフエーは戰爭氣分を盛つて超滿員、華やかな赤い灯、青い灯のネオンも祖國一色に塗りつぶされ、銃火と燃ゆる愛國心は、大京城を緊張の噴火山上に押しあげて行つた

赤誠は凝つて 續々と献金

中にも光る半島人

噴火山上の北支へ國民の血を湧かせ愛國心に點火となつて炸烈してゐると十三日、憲兵隊司令部を通じ愛國心の反映、國防献金を贈つた街の愛國者やお小遣を惜しげもなく「兵隊さんに」と持つて來たいぢらしいお孃ちやんがあつた

◇……京城水標町五四入江リノさん(?)は十三日憲兵隊司令部を訪れ「私共一家は製材業を營んでゐますが、一家から軍人を出して居らず、此の非常時に御國の爲に御奉公出來ぬのが殘念でなりませぬ、僅かではありますが非常時の國防資金の一助に當へて下さい」と金一百圓の献金を申出でた

◇……京城北米倉町九三今村國吉氏も同日憲兵隊司令部に『今回北支那の事態が惡化し國民が擧つて緊張してゐる時、自分が生れ乍ら足部の疾患の爲軍人として國家に御奉公出來ないのは甚だ殘念である、僅かではあるが國防献金をしてお國の爲盡し度い』と金十圓を献金

◇……京城黄金町二丁目一九南山小學校五年生三輪和子ちやん(十二)は一人で十三日憲兵隊司令部を訪ねて、日本の兵隊さん勝つてちやうだい、でも飛行機や高射砲が澤山いるでせうから一とお小遣を貯つてためた一錢五錢銀貨取まぜ二圓を献金「どうか日本軍の勝つやうに」と赤誠のこもつた瞳を輝かせて歸つて行つた

◇……京城西四軒町一二五城大附屬醫院附添婦杯トメ(?)さんも『皇軍の將

金少佐が朝鮮語で 時局への獅子吼

今夜パゴダ公園で

北支の風雲益々急を告げる折柄、國民の奮起が一入々々よく重大なる時局を認識して、擧國一致の實を擧げ、特に半島二千三百萬民に呼びかけ日本國民としてより一層なる自覺と決心とを喚び起させるため、朝鮮人側有力者及び町總代の發起で步兵第七十八聯隊大隊長金少佐に依頼して十四日午後八時半からパゴダ公園で『非常時局に就いて』と題して朝鮮語の大講演を行ひ、東亜の風雲に半島人として一致結束、確に堅る覺悟を述べ、十分熱心に振ふが朝鮮語の時局講演會は初めてのことである

またも半島青年 軍人志望を申出

鍾路署員を感激さす

またも軍人を志望する一半島青年が飛び出した……十四日朝鍾路署を訪れて『私も是非軍人として北支の第一線に起ちたい』と申出た京城鍾路町四〇崔熙珠君(?)は、クリノ〳〵坊主のまだ十七歳の青年、非常時氣分にすつかり感激して軍人を志望、飛び込んで來たのが、十二日夜京城憲兵分隊に馳出た金濟鋼君が『僕よりもまた立派な半島の青年はいくらでもあります、僕のやうな青年がきつとまだ飛出しますよ』と云つた言葉を裏切らなかつた、愛國青年崔君は『第一線に飛び出さなくても銃後で十分御國に奉公できるから』と諄々と諭されて引下つた

愛國の喜劇 『肉彈勇士凱旋兵』

國民的非常時に應へるため　人氣の喜劇王五郎の代へ狂言

日本一の喜劇王を誇へて愈よ十六日から四日間本社後援で府民館に開演する曾我廼家五郎一座の藝題は、街に高まる愛國熱に乘つたかのやうに素晴しい前人氣を呼んでゐる、緊迫する空氣の中にも笑ひを忘れぬ日本國民の大衆性はこゝにも現れて、前賣數は總部以上の飛ぶやうな賣行きとなつて盛觀を面喰はせてゐるが、本社でもこの緊迫な戰雲に觀いるため非常時局に相應しい軍事劇を上演することになり、九州巡業中の五郎へ交渉したところ五郎も「私の方から進んで何か皆さんの愛國熱にこたへる劇を上演したいと思つてゐた位です」と早速快諾、前日兒狂言のうち第四の『[illegible]』を『肉彈勇士凱旋兵』に代へることになつた この劇は五郎の自作で滿洲事變に題材をとつて、勇猛征途についた軍人が名譽の負傷をして凱旋する、その間に於ける銃後の燃ゆる愛國心を笑と涙の中に劇化したもので『面白くて爲になる』五郎喜劇の名に恥ぢぬ名脚本で東都でも大喝采を博したもの、觀衆の心に喰ひ入るやうな五郎の名演技は愛國熱に燃へて觀劇的なる人氣を博するであらう、それに加へて二の替にも上演する筈である

◇……十三日夜本社を訪れた南山小學校六年生、永樂町二ノ八岡村榮さん(?)は「これは一錢銅貨や五錢白銅を集めた一圓五十二錢を差出し「お小遣ですがこんな時に使ふのが一番御國のためになると思ひます」と國防献金手續を委託した

御國のために役立てゝ下さい」とたゞそれだけいつて、二百圓の國防献金を申出た

線旗聯盟でも 時局大講演會

非常時局に鑑みて京城線旗聯盟では道、府當局に連絡、後援により『北支事變大講演會』を十七日午後七時半から府民館で開催する、講師は朝鮮軍參謀深堀遊擊中佐及び線旗聯盟本部鮮師田御氏である

ドシ〳〵使へ 愛國切手！

京城局手具脛ひく

『海を制する者は世界を制する』との言葉は今や『空を制する者が世界を制する』と改めねばならぬ時代となつた、北支の風雲が惡化するに從つて國民の關心は愈よ空に向けられてきた、過般この意味で朝鮮遞信局でも航空施設充實の一助にもと愛國切手の賣出しを開始したのであるが、京城府內の賣行が非常に不良だつたので、京城郵便局には愛國切手のストックが山と積まれてゐる有様だ、僅か二錢か三錢の寄附で勇壯な我が國の航空事業を援助せんとする事に對して、この有様では七十萬府民の愛國心が疑はれてゐる、今や帝國の空に翼の非常時の風は吹いてゐるのだ、京城郵便局では北支事變の發生が起れ飛ぶ今日、必ず京城府民の愛國心によつてストック化された愛國切手も賣りつくされるものと信じ眼鏡を動員して特賣中である

治安維持に 警務局通牒

各道知事に

超非常時に際會せる半島治安の重責を荷負ふ警務局では三橋警務局長指揮の下一糸亂れざる統制の下に不眠不休の緊張ぶりを示してゐるが時局柄警務局では事態が一段と緊迫の度を加ふるの要ありとし、十四日各道の知事にあて一層治安の維持につき萬全を期するよう通牒を發する所あつたが、特に

一、流言蜚語の取締

一、出版物の取締

その他全面的に治安維持の徹底を期するやう激勵する所あつた

大野總監臨席

佛國の國祭日

フランス共和國の國祭日は十四日午前十時半から十一時半まで府內館町同國領事館で各方面の祝賀を受けたが、大野總監は十四日午前十時半松澤外事課長、天介秘書官、小田須課官を從へ同領事館に祝賀の辭を述べ同十一時辭去した

線路で寢ると 生命が危い

この頃頻々たる事故

十三日午後十一時三十分ごろ、平壤發定州行第一九三列車が狄奥、雲田間で線路上に寢てゐた二人の男を發見し急停車をしたが及ばず中一名を轢殺、他の一名は辛く氣づいて身をかはした、殺傷者は平北博川郡西面赤揚洞金光烈(二一)で目下定州の醫院に收容手當中

飛込み自殺　十三日午後七時五十分ごろ滿浦線沿線行第五四四列車が、鎮岡附近を進行中、四十歳位のルンペン風の男が飛びこみ自殺を遂げたが所持の上らしい

日支連絡超特機 いよ〳〵毎日運航

事變に鑑み　豫定繰上げ

中島ATの彈丸機による東京—天津間日支連絡の空の超特急便は十二日より從來の隔日運航を毎日運航として就航することになつた、これは北支事態の急迫に伴ひこれを利用する人員の激增に對處したもので、ダグラス旅客機を使用して九月一日より實施の豫定を繰上げたのであるが、中島式双發五五〇馬力の發動機二基及び引込式脚を裝備、航續力三百粁、六時間航續といふ性能を有つたAT機が日本空輸と惠通公司との提攜によつて、先端を行く日支連絡の商業航空として登場したのが去る六月一日であつたが、惟へばこの連絡は最初から今日の日支國交の險惡化の前兆でもあつたか、當日になつて國民政府が營業委員會を通じて停止の通牒を入れるといふやうな圓滑もあつた、このダイヤは往航即ち下りは東京の羽田發を朝七時二十分に發つと京城に午後一時十五分着、暗雲低迷する天津には夕方(同地時間五時十分)着といふ素晴らしいスピードで、刻下の重大時局に際し益々重要な使命に就くことになつた

十八娘が罪の棄子

結婚前の舊惡を恐れ

京城蓬萊町七ノ九金銅勳さん方(二八)の門前に去る十日生後一ヶ月位の男兒を捨てた罪な親の行方を東大門署で搜査中、十二日午前蓬萊町二丁目林基鵬さん方門前に生後一週間位の男兒を捨てた犯人が同署の手で判明した、犯人は同町二九ノ二徐錫氏(?)長女李順徳さん(?)で、李女は父に死別、以來は伯父徐氏が果物行商でやつと生活を營んでゐたのに店の果物行商中知合つた果物商店雇人李相燮(二〇)といふ青年がそれから毎日のやうに出入りしてゐるうち、何時しか身重となつたがそれを隱して昨年黄海道仁川甲龍さん(二〇)と結婚したものの、去る九日男兒を分娩したのでその後末に困り母と相談の揚句前記場所に捨てた事を自白した

見習士官修得期間短縮

【東京電話】緊迫した情勢に鑑み陸軍では本年度に限り各兵科現役見習士官生徒の期間を短縮することになり十四日陸軍省令第十九號を以てこの旨公布した、即ち從來見習士官生徒の修得期間は四ヶ月であつたが今次の改正でこれを二ヶ月に短縮された、その結果去る六月二十九日陸軍士官學校本科を卒業した四百七十名の若い見習士官は八月下旬には各兵科陸軍少尉に任官皇軍の第一線の將校となる譯である、陸軍當局は今次の改正は北支事變に對處するものではないと言明してゐる

妾宅へ曉强盜

桂洞町で金品强奪

十四日午前三時半ごろ京城鍾路三丁目に大布木商を經營してゐる韓蔡洙(?)氏の妾宅、桂洞町三八の七金英愛さん(二二)方へ同女が十四歳を頭に五人の子供と一緒に內房で就寢中、突如廿五歳位の洋服男が闖入、短刀をつきつけて『金を出せ』と凄文句で脅迫、現金二圓(五十錢銀貨四枚)金指輪一箇を强奪して戰くなつて震へてゐる家人を尻目に悠々と姿をくらました

急報に接した鍾路署では伊藤司法主任が自ら現場に臨み刑事連を派遣、犯人搜査に努むる一方細密な檢證を行つたが犯人は裏門の塀を乘越えて侵入し、更にこれを越えて逃走したらしい

容疑者

十三日未明の七千圓貨金竊盜事件直後に聽く强盜事件だけに同署では一段と緊張の色を見せてゐる

十三日朝十一時ごろには一ヶ月ほど前刑務所から出たばかりで附近

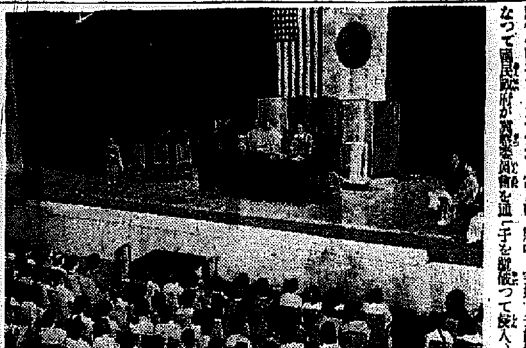

婦人に語る〝聖女〟

聖女ヘレン・ケラー女史の『女性のための講演會』は十四日午後一時半から府民館で開かれた、岩橋氏の通譯で光明を離る奇蹟の聖女はすつかり婦人ばかりの聽衆を感動させた（寫眞は當日の會場）

天氣豫報（15日）

地方	風	天氣
黄海 京畿 忠南北	北東乃至南東風弱く	一般に晴れだが俄雨が降る處がある
全北 全南	北乃至東の風弱く	一般には曇りだが雨が降る處もある
慶北 慶南	北乃至東の風弱く	一般には曇りだが雨が降る處もある
平南 平北	南東乃至南の風	一般には晴れだが俄雨の降る處もある
咸南 江原	北東乃至南東の風	一般には曇りだが霧のかゝる處もある
咸南北	北乃至東の風弱く	一般には晴れだが所により霧のかゝる處もある

仁川の潮時（15）

	午前	午後
滿潮	[illegible]	[illegible]
干潮	[illegible]	[illegible]

京城地方【今晩】晴一時曇り【明日】同じ

仁川地方【今晩】風弱く晴一時曇【明日】風弱く晴時によると俄雨

十四日朝の天氣概況

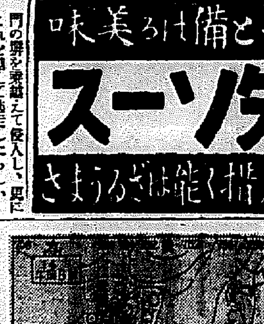

氣壓配置の大勢には變化なく、高氣壓は相變らず千島方面から東日本を掩ひ、朝鮮も弱い高氣壓に掩はれて居ます、低氣壓は黒龍江下流と東支那海、南支那海にあります、天氣は滿洲から北支那及朝鮮中部以北は殆んど快晴となつて居ますが揚子江流域から朝鮮南部及江蘇、元山方面は曇つて居ます、內地も一般に曇り勝ちですが、雨の處もあります、館內の氣溫は一般に平年よりも二度位低く中江鎭は五度も低目を示してゐます

ミツヤソース

天ぷらと備はる美味

水ち原く搭く能はざるうまさ

諸神經痛 頭痛 齒痛 感冒

白い 後藤散

各藥店にあり

明治座

15日ヨリ

仰げば尊し

必ずや諸氏の胸を打つ現實に描かれた人生譜

國木田獨歩作『酒中日記』より

齋藤寅次郎作品

笠智衆 坪內美子 水島光代 坂本武 共演

ナンセンス作家齋藤が轉向第一回メロドラマ！現實の人生を鋭く描く近代の大悲劇！

見よ！笠の演技を！泣け！坪內の境に！

ロミオとジュリエット

目も絢に心も顫ふ華麗豪宕壯絶の物語！古今に謳はれる大沙翁の名戲曲の映畫化

優雅・典麗・然かも中世騎士道華やかに劍勇躍り美々しく綾なす大悲戀の名作

哀婉極まるを知らぬ戀の物語

日本シエイクスピア協會推薦

ノーマ・シアラー　レスリイ・ハワード主演　ジョン・バリモア

ジョージ・キューカア監督

明治座

主催・朝鮮總督府鐵道局

海と山の會

電氣應用のパノラマ六個をはじめ避暑地海水浴場等の寫眞數多展觀

十五日より二十日まで　五階ギャラリー

京城　三越

大原毛生液ペトロール

朝鮮殖產債券償還公告

第三十三回債券本月一日抽籤ヲ以テ左記ノ番號ヲ下記ノ通リ償還ス（八月十六日ヨリ支拂ヲ爲ス）

昭和十二年七月　株式會社朝鮮殖產銀行

五千圓券	567	784	1,488	1,687	自881 至840
9	588	788	1,434	1,688	
10	629	784	1,451	1,657	自801 至810
97	630	855	1,452	1,658	
98	699	856	1,567 / 1,568	1,781	五百圓券
525	700	941	1,573	1,782	自261
526	733	942	1,574	百千圓券	至280

體毒に ドクトリ丸

大阪府西區 本林丁子堂

お茶は 本町 清元園

合併ニ付公告

昭和拾貳年七月拾貳日開催ノ各其株主總會ニ於テ左記兩社合併ヲナシ資本金參百五拾萬圓也ノ弘中商工株式會社ヲ存續シ株式會社弘中商會ヲ解散スル事ニ決議致候間何卒御承認被下度候

兩社ノ債權者各位中異議有之候節ハ來ル九月拾貳日以內ニ其旨御申出相成度商法ノ規定ニ依リ此段公告候也

追テ御異議無之候節ハ株式會社弘中商會ノ債權債務ハ弘中商工株式會社ニテ承繼可致候間御了承被下度候

昭和拾貳年七月拾四日

京城府漢江通參番地ノ貳拾

弘中商工株式會社

京城府漢江通參番地ノ貳拾

株式會社弘中商會

夏の公休日

來る七月十六日午後手當夜休業致し候に付此段謹告仕候

七月十三日

京城料理屋組合

本券番

謹告

午勝手本月に限り十六日定期休業仕り候

昭和十二年七月十五日

丁子屋

和信

三中井

三越

平田

北支事變に處する 勇斷果敢に感激
釜山鄕軍決議を要路に電送 非常時克服を誓ふ

【釜山】十三日朝釜山神社で祈願祭を擧行した在鄕軍人會釜山聯合分會では同日左記決議文を近衞首相、杉山陸相、香月軍司令官へ宛て打電した

(總理大臣宛) 釜山在鄕軍人一同は今回の事變に際し閣下の勇斷果敢なる御決意に感謝し益々御自愛御努力を祈る

(陸軍大臣宛) 釜山在鄕軍人一同は今回の事變に際し閣下の勇斷果敢なる御決意を感謝す吾等は益々奮勵進んで時艱に當るの覺悟あり

(香月軍司令官宛) 釜山在鄕軍人一同貴軍將兵の勇武を感激し其の勞苦を感謝す益々御努力御武運長久ならんことを祈る

武運長久を祈る 釜山聯合鄕軍主催で 嚴肅な祈願祭執行

【釜山】愛國の赤誠に溢れた在釜府民によつて十三日午前十一時半龍頭山神社前で我北支將兵の武運長久祈願祭を執行された、阿部知事、山本府尹、立石商議會頭、愛婦支部長始め各團代表二千三百名參列し玉串を捧奠しわれ等の將兵のため誠意をこめて祈願した(寫眞はその祈願祭の模樣)

朝運社員の横領 海州出張所員二名 數千圓の穴を開く

【海州】警察署では數日前から朝鮮運送出張所經理部員李鎬明(二七)外三名を引致し嚴重取調べ中であるが、事件の内容は前記所員等は永い間に亘る數千圓の費消横領を企てたものらしく既に判明せる被害額だけでも三千五百圓に上つてゐる模樣

金海の瀆職 一味七名に判決言渡し

【釜山】金海郡廳事件の判決は十三日午後一時から釜山地方法院で開廷、荒巻裁判長より左記の如く言渡しがあつた

▲丁勝保四郎 懲役二年未決拘留百日通算四年間執行猶豫、追徵金七百二十三圓五十六錢▲立石市郎 懲役一年六ヶ月未決拘留百日通算三年間執行猶豫、追徵金二百四十一圓四十六錢▲朴在浩 懲役十ヶ月、罰金五十圓未決通算百八十日▲金李植 罰金二百圓▲加藤國武雄、村井義雄、黑瀨一各罰金百圓▲朴膜潛、尹東哲、朴源選、金光龍各罰金七十圓▲釘宮正道、張源錫、具本石、張錫鎭各罰金五十圓

三十人の密航團 出帆間際に全部取押へ

【釜山】十三日午前五時頃牧島海岸から内地密航團三十名を滿載した發動機船が出帆せんとするのを水上署で探知し住所不定のブロ

一カー前科四犯金元燮(二)外五名と話合者一味を全部逮捕したが妙齡の婦人も混つてゐた

陽德の火事 驛員一名負傷

【平壤】十一日午後十一時頃陽德郡陽德面都邑里鐵道局官舍の炊事室から出火、鐵道局部落民總動員で消火に努めた結果、翌十二日午前一時同官舍一棟を半燒して鎭火した、損害二千圓、原因は番人親守市が炊事竈の口を片づけなかつたため燃え殘りの火が傍の薪積みに燃え移つたためである、なほ消火に努めてゐた陽德驛員小川正夫君は全治二週間を要する重傷を負ふた

叺詰め事件 不服で控訴

【全州】公判廷で「兵士に行つて亡死に罪を謝したい」と述べて廟廷の袖を濡らした叺詰事件の金相燮(二こ)はいよ／＼死刑に決定すると生に未練が出來たのか大邱覆審法院に控訴した、猶父の金母深の懲役刑は一審の判決通り確定した

會寧の道議 選擧違反

【會寧】さきに道議選擧に會寧選擧區から當選した民選議員尹承鉉氏の一派に絡まる選擧法違反容疑事件は目下刑事部法官局で取調べ中であるが、同氏の運動員某の違反容疑は愈よ濃厚となつたものゝ如く更に同氏派の選擧當時における行動についても一味の疑惑がかけられてゐる模樣で今後取調べの進展如何を注目されてゐる

耳の遠い男 電車で大怪我

【釜山】またも／＼電車の輪禍事故十三日午後零時二十分府内大廳町二丁目を大新町方面へ向け進行中であつた二二號電車が前方を横切らんとした一紳士を轢き倒し頭部骨折の致命傷を負はせ直ちに洪天町大邱外科病院に入院させたが生命危篤被害者は府内西面松本農場佐々木忠治氏(年)で耳が遠いため三回も交通事故を起した氣の毒な男と判明

海州の兇器强盜 宿屋に潛伏 つひにお繩

【海州】七月六日午前二時四十分頃、海州邑廣石町入一西鮮殖産(?)方に侵入し主人に長さ六寸位の出刄庖丁を突付けニッケル懷中時計一個、十八金指環一個、雨合羽一枚、合計五十圓位の物品を强奪逃走した强盜は既報の如く海州署で犯人嚴探中、八日午後二時半海州邑内北幸町旅人宿崔永希方に潛伏中の容疑者を同署鄭文永巡査が逮捕し本署に引致取調べの結果眞犯人なること判明、海州郡[illegible]面龍塘里李子國(二七)である

興南に赤痢十五名

【興南】ます／＼暑さも加はり傳染病の發生期に入つて各地に赤痢患者が續々現れ防疫に忙殺されてゐるが興南邑でも天候不順の關係かこの程十五名の患者を出し興南警察署に於ては全力をあげて防疫に腐心してゐる

嬰兒腐爛死體 曳網にかゝる

【元山】十二日夕府内海岸通三五鐵工所埋立地で漁夫の曳網に朝鮮便器が引かゝつたが、その中に嬰兒の死體がは入つてをり、中田派出所から係員が急行取調べて見ると手足の外は殆ど腐敗、元山署では犯人檢擧に活動を開始した

羅津府マーク 懸賞募集

今や日本海時代の到來と共に東亞の表玄關たる大ポイントを占據した羅津・要衝の地として今後の發展は刮目すべく北鮮の心臓港都に力强い發展を遂げつゝあり本社ではこの秋來る府制施行一周年・開港滿三周年の二大記念日を[illegible]羅津の雄姿を象徴する府マークを下記規定により[illegible]

規定 ★マークは羅津府の正章として使用さるべき品位を失はぬこと ★日滿交通の最捷徑路 ★東北滿洲物資の大吞吐港 ★北鮮三港の中心港 ★朝鮮最初の市街地計畫令の實施により東洋に誇る近代都市として地上建設を行つてゐる(經濟京城へ廿三時間、新京へ十三時間、海路ツルガへ四十時間) 以上を考察に入れること ★要塞地帶につき羅津上に關するものを取材せぬこと

用紙 官製ハガキ大の上質畫用紙(別に住所氏名を明記したものを同封のこと)

應募枚數 制限なし(但し原稿は返戻せず)

締切 昭和十二年八月五日までに到着のこと

發表 同年八月二十一日附本紙上

原稿送先 羅津府廳内務課氣附府マーク懸賞係宛

審査 本社の委囑せる審査員これを行ふ

賞金 ▲入選一篇 金一百圓 ▲佳作三篇 各金十圓(發表と同時に贈呈)

主催 京城日報羅津支局

後援 羅津府

たぎる銃後の熱誠
重大時局に奮起した國民 續々と感激の献金

【釜山】非常時局に奮起する府民によつて釜山憲兵分隊へ續々と感激の國防献金が差出され、十二日以來軍國精神を展開してゐる以下その主な献金である

(十二日) 日露役出征の老兵よりとして匿名で百圓、釜山分掌局監督課長見野氏五百圓、谷町一ノ三七元憲兵軍曹横田竹太郎氏十圓、中島町二ノ五三李匙文君一圓、本町四丁目五二坂上孫之進氏百圓、西町三丁目梅田佐一氏五圓、本町三丁目吉見清雄氏二圓川五錢、農林省出張所員一同五圓(十三日)一府民(匿名)五圓、土城町田原寛二氏十圓

平壤も相踴ぐ

【平壤】十三日の國防献金―本町一七伊東眞發氏は百圓、同店勤務の吉田信次氏も廿圓、壽町一〇八岡井清氏長男健君は一圓廿六錢と徑五寸の銀紙一卷

羅南にも感激献金

【羅南】十三日羅南憲兵分隊へ現れた愛國献金者……

▲金十圓五十五錢清津北星町中澤等氏▲金五圓同富寧町六石井(金治)氏

航空團に捧ぐ純情 半島の青年 感激の手紙

【平壤】青年航空團の誕生に平壤街の話題はこれ一つに集中されてゐるが、これに刺戟された黃海道の一朝鮮青年から福島商工會議所會頭に左の如き感激の手紙を寄せて來た

(前略) 今度新聞紙上で拝見仕り候へば今度月出度多年の念願相叶ひ青年航空團結成式を擧行致さるゝ由承り小生かねてより切望に希望致し居る處に候へば今般の御報道に接し殊更已が心頂天の喜びに達しこの際御國の爲萬分の一なりと思ひ何卒御會を得んの信念に御座候且つ國際非常時の秋わが帝國半島を守るのは吾等中堅青少年の義務たるべき事を痛切に刻印致候間この機會に小生の宿望御承諾下され候へばこの身に餘る光榮に候(後略) 黃海道瓮津邑本町七五李國鎬

大仕掛の密造酒 しかも隱れて小賣 統營稅務署で摘發

【統營】最近統營稅務署管内に著しく密造者が增加し當局者を惱ましてゐる折柄統營市内の密造を探知し内偵し十二日金間稅課長は市内北新里李道元(?)方を家宅搜査の如く堂々密造し現品一石二斗入りの大甕を發見沒收するとともに同人を取調べの結果酒類販賣業を裝ひ看板に堂々密造販賣してゐた事が判明した

俄に賣れ出す 大欠伸の愛國切手
ほゝ笑ましき事變の反映で 平壤局の憂鬱解消

【平壤】愛國切手の賣行きは意外の成績で係員は欠伸をかみつぶしてゐたが事變勃發以來ホッ／＼賣れ出したのでそれ愛國心の發露だとばかり緊張して更にビラをはり宣傳につとめるといふ朗らかな時局風景一つ

信川農民學校へ ぽんと十五萬圓
昇格を要望して投げ出す 黃海敎育界大當り

【海州】教育黃海道に勃興する地方民の喜ばしい寄附熱…海州中學校設立に海州の萬仟龍助氏が五萬圓、三上宮輔氏が二萬圓、載寧明新學校の財團法人高等昇格基金に載寧の鄭孝根氏十萬圓、閔內窓氏五萬圓、崔貞鮮氏五萬圓、朴泰慶氏五萬圓の各自發的寄附が續出し黃海道教育界を喜ばしてゐる折柄今度は信川邑内李鶴天氏が從來同氏祖母王紹女史の建設に係る信川農民學校を昇格し農業學校となすべく更に全財産の半分に匹敵する十五萬圓(現金三萬圓と地十二萬圓)を寄附することに決定し十三日李鶴天氏は道廳學務課を訪れ白學務課長と會見しその旨申し出で農業學校昇格に關し陳情した、なほ信川農民學校は昭和五年二月前記李鶴天氏の祖母に當る故王紹女史が二十萬圓の巨費を投げ出し財團法人實業補習學校設度の二年制農民學校として設立、本春までに百三十四名の卒業生を社會に送り出してゐるもので今度又李鶴天氏が私財十五萬圓を投げ出し財團の資産を三十五萬圓に增資し四年制位の乙種農業學校に昇格せしめんとしてゐるもので一般は同氏の美はしき篤志に感激してゐる

いたいけな少年 來春就學の記念貯金を 此際とばかり献金

【平壤】十三日午前十一時頃いたいけな男の子が憲兵隊に現金一圓廿六錢と徑五寸位の銀紙一卷を國防献金にと申出た、右は府内壽町一〇八岡井清氏の長男健ちやん(七)で來年學校に上る時に先生に國防献金にするのだとこの春から小遣ひやお駄賃を貯蓄してゐたものを時局に際し子供ながらも感じて來春が待ちきれなくなつて献納したもので僕も大きくなつたら兵隊さんになるのだと受附の憲兵さんの前で力んでゐた(寫眞は健ちやん)

人妻の自殺騷ぎ

【永同】夫婦愛の破綻からカルモチン自殺騷ぎ―忠北永同郡[illegible]山里[illegible]氏の妻金氏(?)は十日午後六時多量のカルモチンを嚥下し苦悶してゐるを家人が發見直に應急手當を加へ生命は取止めたが原因は十三歳を頭に女兒二人を抱へ困窮な家庭であつたが男兒が欲しくなつた夫が數日前妾を引き入れた處妾は何故か逃げ出したのを夫が本妻の仕業であると曲解して責めるので氣弱な女のことゝて服毒したもの

對抗陸上競技 海州の催し

【海州】體育協會主催、道廳、高普、一般の對抗陸上競技大會は十八日午後零時半から公設グラウンドに擧行、各團の出場選手も決定を見たが優勝の榮冠は何處へ輝くかされるや興味を聚つてゐる

仕事するにも 張合がある
鹽田江原内務部長 力をこめて第一聲

【春川】今回本府米穀課長から榮轉の鹽田江原道内務部長は十二日午後一時金知事外官民の盛大な出迎へを受けて、到着 直ちに春川神社に參拜、一先づ官舍に入り午後二時初登廳、各部課に内務部下職員に挨拶をなしたが、これよりさき官舍に來訪の記者に對し次のやうに語つた

本道は幾度か來たことがあるが春川は來る度毎によくなつて來てゐる、諸君の御努力の結果であらう、山としての本道についてでは一通り知つてゐるつもりだがまさに躍進途上にある本道に對し四、五年前の古い知識は駄目だから各位の御指導を受けてみつちり勉強し大いに約束されてゐる將來に向つて微力を注ぎたい、元來本道は地理的關係から見ても朝鮮の中央に位してをりながらこれまで世に出なかつたのが不思議な位であつたが時勢は漸く躍進の波に乘つて、どし／＼開發の機運に向ひ總てが遥かに有利に展開してゐる就中本道の水産、地下資源等の開發に關しては本府でも大いに力を入れるやうであるからお互ひ官民擧つて一致協力この方針に副ふべきである、而して本道の開發は先づ交通の發達が先決問題だから特にこの方面から手を着けねばなるまい、兎に角本道の前面にはいくらでも開發の餘地があるのだから仕事をするにも張合があつて非常に力强い、多少の考へを持たないこともないが皆さんの智恵を借りて出來るだけ最善を期したい、京春間の道路も思つたよりずつとよくなつてゐるので往來も樂だが今度幸にも甘蔗知事並に神谷内務部長の前本道部長が京畿道にをられるので一層友誼が交はることだし道路なども、なほよくして貰へることと思ふ(寫眞は出迎へを受ける鹽田内務部長)

あどばるん

◇…【全州】口の悪いのと茶目で有名な金産業課長、或日の食堂で農務課の乾技師をとらへて『何かおごれ』の强要

◇…面喰つた乾さん『何もおごる理由がない』と逃げてもみたが逃がさない

◇…その理由といふのが『イヤ大いにある義兄の湯村さんは農林局長になるし、義弟の信原さんは全南の内務部長になるし、こんな目出度い事があるものか』といふ譯

◇…金産業課長どうしてもきかず温和しい乾さんのことだから遂に菓子代參圓也を寄附

◇…出して大こぼしの乾さんか、こんな阿呆らしい事があるものか、何も俺が農務課長になつた譯ぢやなし

アーオー 結核免疫元
有馬、青山、太田、三田村博士創製 製法 日、英、米、獨、佛、專賣特許

AO は發賣以來滿十年、此間日本は勿論殆んど世界各國に於て多數の實地醫家に愛用せられ常に其の効果に對して多大の賞讃を博して居る。

AO は過去二十年以來、其發見者並に多數の研究員に依り年々研究に研究を重ね改良に改良を加へ製劑毎に嚴密の動物實驗を經て始めて發賣せらるゝ。

AO は即ち有害無益なるアレルゲンを含有せず、必要不可缺のイムノゲンのみで出來た獨特の菌製劑なれば其の使用に當り毫も不快の副作用を發することが無く而も効果は顯著である。

AO は治療には凡て第一號を用ひ 輕症肺結核(早期浸潤、肺門浸潤、肺門淋巴腺結核等)は勿論、眼科結核、肋膜膜炎、皮膚結核、外科的結核、泌尿生殖器結核等に對して特に有効なることが多數大家の實驗報告に依り證明せられて居る。

AO は豫防的にも應用せられ、就中、潛伏結核、淋巴腺腫、虛弱體質、結核疑症等に對して屢々良好なる効果を發揮し、所謂腺病質兒童並に虛弱學生に對しては其の發病豫防と體質改善の爲に試用せらるべき最良の方法である、此場合は第二號を使用する。

AO は又診斷的にも優秀なる成績を示し治療を兼ねたる無害の診斷法として應用せられる。即ち一般者には結核諸症の存否罹患者には豫後判斷等に何れも良好なる成績が實證されて居る 此場合は治療法に準じ第一號を使用する。

AO は其の上使用回數少なく使用法極めて簡易にてしかも無危險副作用皆無で有るが故に、如何なる者にも使用に際して些しも懸念を要せぬ。詳細なるAOの解說、使用法等は發賣元に請求されば直に贈呈する。

【文獻進呈】 發賣元 須美商店 大阪市東區北濱一丁目四〇番地 電話北濱六〇七番

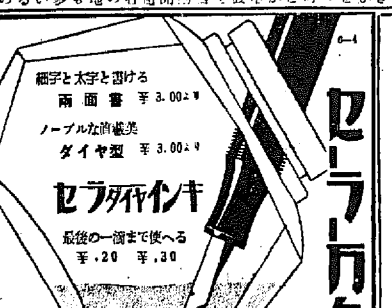

セーラー万年筆
細字と太字と書ける 兩面書 ¥3.00より
ノーブルな直截美 ダイヤ型 ¥3.00より
セーラーダイヤインキ 最後の一滴まで使へる ¥.20 ¥.30

ほねくさる
骨くさるウミたまるハレルシビレ 關節炎 セキズイ
セボネ・足田ふしぶし痛む手足不自由 多年困難者に良藥あり三錢切手封入申越次第詳報す
▲明石市相生町 長壽園本邸

奇妙にタバコのやむ 登録商標 明橋のオゾンパイプ 特許式
經費一日僅か一厘半
吸化殺菌力强烈なる本器は呼吸器疾病を豫防し禁煙に有効なり 各地有名藥店、百貨店に有り ニセ物あり明橋に御注意
定價丸型一圓以上十圓迄 マドロス型二圓半以上七圓迄
大阪天王寺區東出井町八八 振替大阪四〇三五九 オゾン商會

白い赤いハンテン 白なまづ
▲顔面にハンテンが出來て見苦しい恥しい思ひをして日々にお困りの人
▲身體にハンテンが出來て入浴の際人に見られるのがつらく恥しくお困りの人
▲手の甲手首足にハンテンの出來た人
▲マゲ毛、頭の中までハンテンが發作して
▲顔面身體に段々に一面に繁殖してお困りの人
右樣の症狀にて日數で困る方へ良藥を三錢切手封入申込次第詳報す
★繁殖するので困る方へ
▲明石市元郵役所前 長壽園

軍手の副業
農林省[illegible] 相德物會社

魅力の若肌！
レートクレーム

お肌の危險解除！
皮膚の生活力が衰へる[illegible]ウツカリ粗悪なクリームをお使ひになると、極めにお肌を害ない甚だ危險です。
レートクレームを朝夕お用ひになれば、優れた解剤効果で
☆日ヤケを防ぎ
☆汗や、脂の過剰分泌を整へ
☆吹出物や小ジワを解消し、
柔軟な若肌にしますから、夏のお肌の危險は完全に解消します。

ダイヤモンドニュース
汗の多く出る方は洗顏後すぐレートクレーム又は液状水を多い目につけてピシャく輕く叩き其上にレートクレームをつけて御化粧しますと皮膚が引しまつて汗の出かたがちがひます

舞臺に於ける曾我廼家五郎丈

笑ひの覇王

曾我廼家五郎來演

◇七月十六日より四日間　◇毎日午後五時開場
◇劇場は京城府民館　◇京城日報後援

二の替に泣き笑・質の相手・人のアルバム・湯の街・寄贈劇を上演

半島地方初御目見得の曾我廼家五郎一座は、嚶鳴として御當地の御贔屓を携へ當地方へ來演致します。喜劇御紹介の家庭と社會劇喜劇の大評判さはいづれの劇にもあふれて人情の機微を掴ち、ほろにがい微苦笑は、笑と涙の交響樂として云ひ知れぬ親しみを感じさせて呉れます又作者一堺漁人の才筆はこの一座になくてはならぬもの、一つで既に定評がございます。第一の「拾ふた戀」第二の「維新前後」第三の「帆影」第四の「樂園」第五の「新婚第一夜」、或は時代劇に、或は現代劇に、いづれも浮世の世相を見事に描いた傑作の劇物で、中にも「樂園」は五郎劇中の十八番三十六佳笑の内の一つで、淋しい身過ぎの世渡りをする門附人が寄しき縁で人の情に絆されると云ふ人情劇の名作でございます。單なる浮ついた喜劇劇だけでなく、そのあとに殘るしみじみした心持は此一座の特徴で、必ずや斯界の他の共鳴の感激揃ひとなる藝術劇だと存じます。此度の好機會を御見落しなきやうお勸め申し上げます。

御挨拶
曾我廼家五郎

鮮滿地方は初めてのお目見得でございます。笑と涙の人情世相を舞臺にうつし出さうと私始め劇團一同勉強して居りますが、御當地と何處でも新喜劇を歡迎して居りますのは有難い事に存じます。一座は新作喜劇を續けて上演して参りましたがその數も年と共に千種に近くなりましたので、去る五月、東京に於て其の中三十六種を選んで三十六佳笑と名付けて見たり致しました。第四の「樂園」もその一つでございます。かねてし之は好き好きの事、今回のものは申す迄もなく皆自信たつぷりの藝題、何れも必ず皆様の御滿足のゆくものと存じます。猛暑の候とて、一座一同汗と取り組んでの文字通りの熱演を各地で續けて居りますが、私共舞臺を生命として暮し居ります者たちにとつて暑中の大汗は却つて快い程で、一般を濟ませてからの一風呂は本當に命の洗濯と云ふものでございます。然し地より地へ劇々を巡業して巡ります中にも、各地の旅館の浴室で見出されるミツワ石鹸は、この樂みを一入感じさせて呉れるものでございます。私も永年ミツワ石鹸を愛用して居りますが、湯立ちの垢かさ、流ひ落してぬらつかず、石鹸も綺麗く肌荒れの心配も無く湯上りの爽快さは無比ですが、此石鹸だと又、除垢力が完全で細菌も洗滌されてしまふから、流行病の多い季節など殊に衛生的で安心な譯です。

○綺麗な女形揃ひ

女らしさに徹した立女形の大谷を筆頭に、曾我廼家の一座には、舞蝶や桃蝶、時和、和蝶、蝶幸、和歌蝶等と、縦から見ても横から見ても全く女としか思へない、美しく綺麗な女形が多數居りまして、色つぽさや、女らしい點では却て女以上と思はれる位、綺麗な舞臺姿に恍惚とさせられますが、此人達は矢張し平素の嗜みから女ッ振りに磨きが掛かつて居るので、誰に聞いても先づ、ミツワ石鹸で肌を磨へて居るとの事、それでこそ白粉の乘りがよく、濃淡自在に化粧が出來るのだ想で、そこへ持つて來て、白粉がサーワ白粉だから頗る美しい化粧が仕上り、綺麗な舞臺の女に成りきれるのだとの事です。いろいろ經驗を聞いて見ますがサーワ白粉は分子が細く、粟伸が無類で、濃淡とも他の三分ノ一の量で充分綺麗に化粧が出來、それが又手ッ取早く行つて化粧崩れはせず、是位舞臺の白粉は斷然他に無いと云ふのが定評になつてゐます。そんな風で、此白粉は舞臺化粧が鮮かに出來る位だから、御家庭のお化粧にも完全な譯です。

サーワの固煉色味（白・肌）二種、水と粉白粉色味（白・肌・新肌・濃肌）各四種づゝ、他にヴァニシングクリームとクリーム白粉、以上十二種何れも携帯用小型入一揃ひ、郵便切手五十錢封入、東京日本橋區両國ミツワ石鹸本舗丸見屋商店へ御申込次第早速郵送いたします。

腸の危機に

慢性の胃腸病で永年の間種々藥せども一向捗々しくないときにダイモールをお勸めします。
急性の腸カタールで腹痛・下痢の場合には實に頓座的効果を現はします。
其他チフス・赤痢の豫防に、腹部雷鳴の治療に、水あたり、食あたりの常備として是非ダイモールを!!!

ダイモール

發賣元　株式會社鳥居商店　東京市日本橋區本町三丁目

水むしにポンホリン

爽快 液劑

こじらすと治りにくい…
姑息な療法を止めて
早く定評ある本劑を

（一日一回塗布）

シオノギ
大阪・東京　株式會社　塩野義商店

Poll

一匹の雌蠅から六代目の孫は十六億匹

ラッパ印殺虫液

登録標號　殺虫液

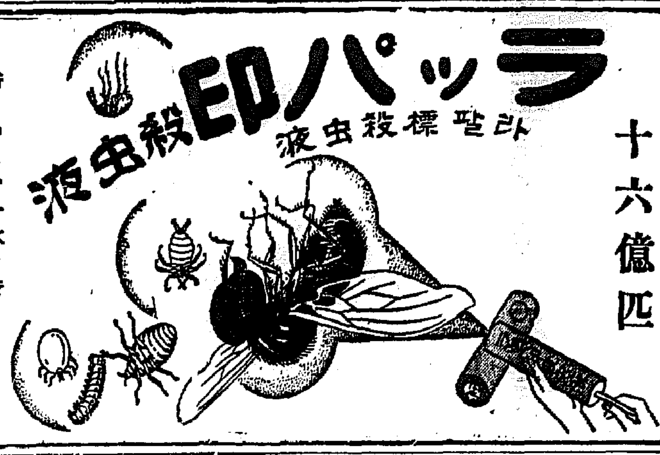

香りのよい一吹きで
蠅、蚊、南京虫まで完全に
死滅します

製造元　戸田工業株式會社

にきびとり美顔水

ニキビ
吹出物にゼヒこの藥

ニキビ吹出物に非常によく効きますので大評判の藥です

美容藥としても
入浴後や洗顔後等にお用ひになれば實に爽快で、ニキビ吹出物を防ぎ、お顔がとても美しくなります。

蚤蚊南京虫等の毒虫でカユい時
蚤、蚊、南京虫、家ダニ其他の毒虫でカユい時にお用ひになりましても大へんよろしいので、この藥を御家庭に一瓶お備へになればとても重寶です。

アブラ顔のお化粧下に……第一等！

美顔水の美容成分の作用で汗腺や脂肪腺をひきしめ、汗やアブラの分泌を調節しますから、どんなアブラ顔の方でも白粉が思ひのまゝに美しく附き、お化粧がとても長く保ちます！

▲素顔の美を増すにも第一等！

化粧用美顔水

一　美味・經濟・重寶

味の素

（登録商標）

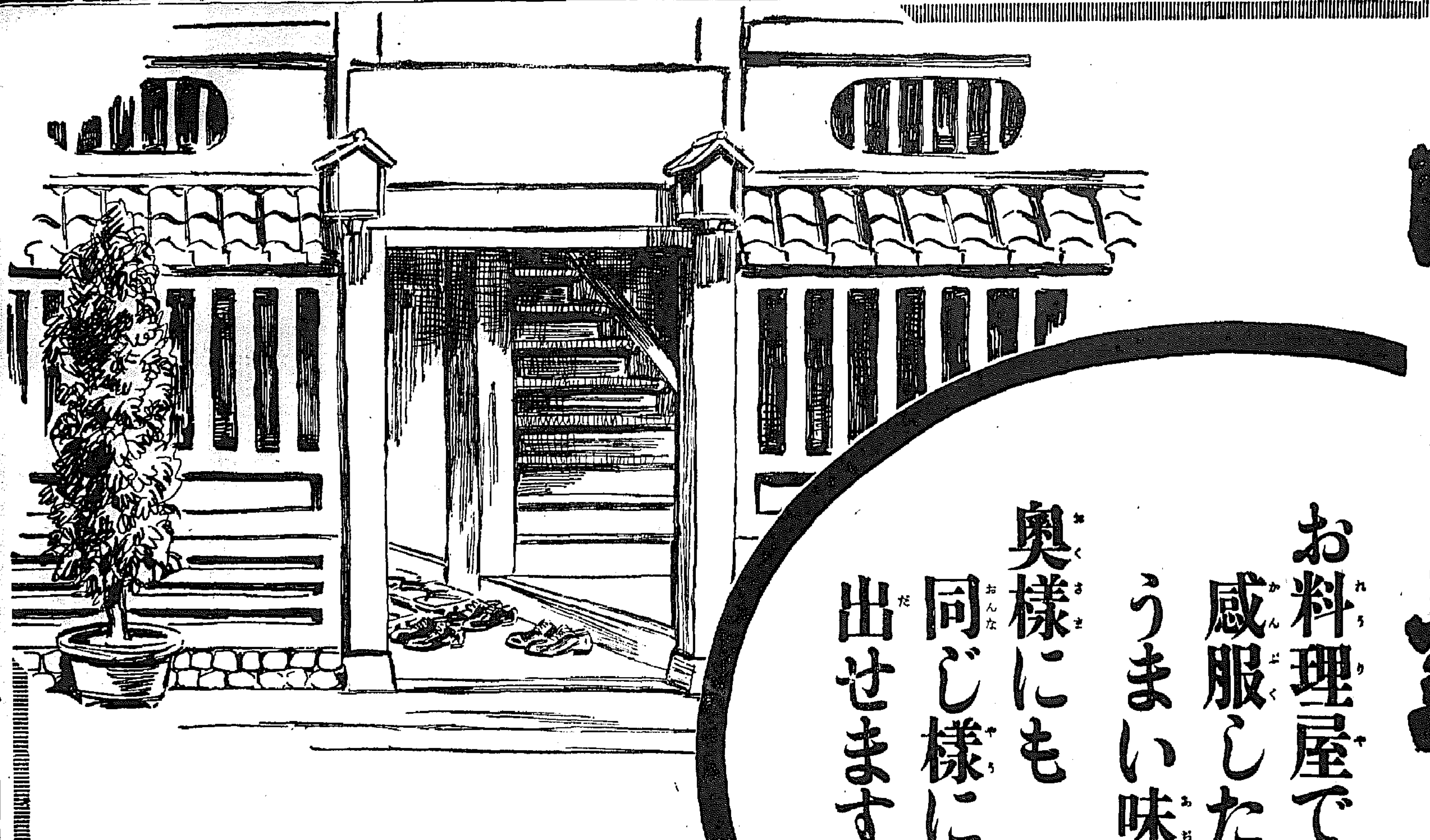

お料理屋で感服したうまい味を奥様にも同じ様に出せます！

ぜひお試し下さい

味噌汁、吸物などでお試し下さい。一碗に味の素三分ノ一匙位入れゝば適量です。例へば、黄色を幾ら濃くしても、淡黄色と變りがないと同様に、適量以上使つては甚だ無駄です。適量を使へば必ず少量でも、よく利いて他の調味料よりも、ごく經濟につきます。ぜひお試し下さい。

宮内省御用達　味の素本舗　鈴木商店

趣味と學藝

腦の半分を摘出
全く平常人と變らぬ
アメリカに半腦の女性現はる

右腦髓全部の摘出に成功、而も患者は殆ど平常の人と變りない程度迄恢復した腦外科學界の手術記錄が最近の米國精神病學協會にピッツバーグのウイー博士から發表された、この大手術を受けた患者は當年三十八歲の女、手術後既に六ケ月を經過し、今では意識、動作完全な『平常成人』の域に快復してゐる。その經過は先づ豫想された如く最初の數週間は右腦髓の摘出で左半身が不隨となつたが次第に快復、杖で歩行も可能となつた、腦機能も漸次取戻し個性の再現さへも見られるに至つた、手術後の記憶は未だ不確だが手術前の記憶は殆ど完璧に近く[illegible]てゐる、一般の[illegible]も遲れてゐるのがその弱點で手術直後は感情を押へる能力が殆ど見られず、事毎に泣いたり喚いたりしてゐたが今でも折々何の理由もなく數時間に亘つて泣き續けてゐることもあるといふ

【ローマ發同盟郵信】ムッソリーニ首相の御機嫌紙で、海外を以て鳴へるマランのポポロ・ヂタリアは今迄僅か五十萬の發行部數だつたが、今度ムッソリーニ首相の御布令で一躍二百五十萬に激增、正に歐州第一の發行部數を誇ることゝなつた、尤も御布令と言つても別に法令を出したわけでない、そこは御手のもの、黨組織を利用、先づ黨宣傳部長アチール・ストラーチェ將軍から各地方黨支部に指令し、各黨員は各支部に命令『ポポロ紙を購讀すべし』と嚴命、翌日より二百萬黨員が讀者となつたので部數は一躍五倍の二百五十萬となつたわけだ、その購讀料は年額七十五リラだから二百萬讀者の增加により年額一億五千萬リラ以上の增收となり財政狀態が緩和になつたとは紙價騰貴に喘いでゐる日本の新聞界には羨ましいやうな話

和蘭でも歐洲各國に倣ひ今年から夏期時間を採用、一時間づつ時計を早めたが、ヴインケヴーンと云ふ村では同問題を繞り新舊兩派の間に猛然紛爭を展開、村の時計も家々により一時間違ふと言ふ有樣だ、學校では依然舊時間を墨守、敎會にも兩派が出來て睨み合ひが次第に深刻化して來たので政府も捨て置けぬといふので近く調停に乘出すことになつた

モスコーの都市改造

【モスコー同盟郵信】モスコーでは今年から十數年掛りの大々的都市改造計畫を立案、帝政時代の面影を一新することゝなつたがその手始めとして今年からモスコー河へ十橋梁の架橋に着手することとなつた、既に五橋梁は人民委員部を通過、一流建築家を動員して設計に着手したが、愈よ明年は開通する豫定だ、その輻員も高さも以前の橋梁に比すれば殆ど倍に近く、最近開通したヴォルガ運河の一千噸級の汽船も悠々その下を通過出來ると言はれるが、特にその裝飾は華美の限りを盡してゐると言ふ

【ハンブルグ發同盟郵信】日本でも圖南丸、日新丸の南氷洋初進出にヤンヤの拍手を送つてゐるが、ドイツ捕鯨船も矢張昨年始めて南氷洋に進出、最近その第一船『ジャン・ウエレム』號が七ケ月の航海を終へハンブルグに寄港した、その收獲は鯨油六萬二千三百樽、特に今度の初進出で『ドイツ人の捕鯨技術の優秀性が說明された』と自畫自讚してゐるあたりは何處も變らぬお國自慢だ

海の女王

寫眞は去る六月六日行はれた米國サンヂエゴ海水浴場開き祭典で『海の女王』として賑やかな海水浴場開きを前奏したペトリシア・ナイソンさん・ダーザンの花嫁がそのままカリフォルニアの海に現れたやうな颯爽ぶりを御覽下さい

塑型レンズ

レンズを作るには、從來は磨いたり、研いだり、面倒な工作が必要であつたが、最近に可塑性の透明な材料を型に入れて熔成し、磨きも何もする必要なく、其のまゝ顯微鏡にでも望遠鏡にでも嵌め込めるといふ重寶なレンズが發明された、此の材料は『パースペックス』と命せられてゐる、尚此のレンズは、重さはガラスの約半分で、ガラスより優れた光學的性能を持つてゐると

ウワツ！ これやたまらぬ
臭い室に閉門
成績の惡い試驗答案は いとも臭い室に入れて おく敎授

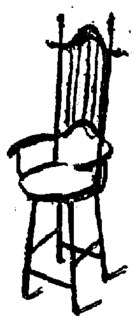

城大でもどこの學校でも敎授たちは學生の試驗答案には惱むが、同じく米國ミネソタ州のセント・トーマス大學の物理學部長マデガン敎授は、最近學生の試驗答案の出來の惡いのにはほと／＼愛想をつかし、斷に嗅覺によつて答案の良否を決めるだけでは自分の感情を充分學生に知らせることが出來ないと言ふ譯で、今度次のやうな奇拔な方法で試驗成績を發表することゝした

一、及第點以上の優秀な答案は薔薇油の馥郁たる香の滿ちた小室に
二、及第點に達しない落第答案は腐れ卵の臭氣を發する硫化水素室に
三、落第點はおろか全然問題にならぬ劣等答案は鼻も落ちさうな硫酸室に

夫々安置して學生に取出させるといふ趣向である

虎狩り廿年
槍で射止めるシーメル氏

寫眞は一九〇九年以來南米奧地に於ける猛獸狩りに從事したと言ふアレキサンダー・サシヤ・シーメル氏が最近シカゴのジオン・ジェンニング氏夫妻と共にブラジルの奧地マットオグロッソ地方で猛獸狩りを行つた時の珍しい寫眞です、同氏はかつてテオドール・ルーズベルト氏、探檢家エルズワース氏等多數名士を猛獸狩りに案內して猛獸狩を好む人達の間に有名な人であるが特に同氏が土人の槍で射止めるので有名です、上は獲物の前に立つジェンニング夫妻と愛用の槍を持つシーメル氏下はシーメル氏の槍に迫はれ樹上に逃れた年齡六ケ月位のタイガー・カブ

楊第二十軍長 廿七人の夫人
子供四十二人に軍敎

『天下亂則蜀先亂、天下治則蜀未定』と言はれる往昔の蜀、現在の四川省に君臨して滋儲一帶に絕大な勢力を揮つて居る第廿軍長楊森氏は、取つて四十歲だが、妻妾將軍の御多聞に洩れず非常な精力家で、その擁する夫人は二十七人、子女は合せて四十二人といふ豪華振りだ。所で面白いのは氏の世訓育振りで、男子が七歲に達すると嚴格な軍隊式スパルタ敎育を施し之が十四歲に及ぶ。その爲めに氏は邸內に子供專用の軍隊キャンプまで設備して居るが、氏に訪問する者があると子供達は軍服に銃劍かついで整列、軍隊式の敬禮をやつた後堂々客の前を行進して見せるといふ

不連續線
心構へ

雨が降つた方がよいか、降らない方がよいかといへば、植付け時のお百姓さんでない限り、先づ降らない方がよいに極つてゐる。傘をさした方がよいかさゝない方がよいかといへば、さゝずに濟むことなら、それに越したことはない。

それだのに、雨が降るつもりで傘を持つて家を出たのに、歸る頃に空が晴れたりした場合、折角持つて出た傘が厄介になつたやうな氣がして、何故雨が降らないだらうと、恨みたくなるやうな例は隨分多い。

何ごとにも、目前のことばかりにこだわつて、萬一に備へることを怠りたがるのが人間である。

それは惡い。殊に、今日のやうな情勢のもとでは、降るか降らないか知れぬ空にも、降つた場合に備へる心構へだけは持つてゐなければならぬ。

曾我廼家の名文
五郎喜劇全集の序文から

いよ／＼十六日から府民館で、曾我廼家五郎の喜劇が開演せられると言ふので、久しぶりに、書棚の奧から『曾我廼家五郎喜劇全集』を取り出して見た、大正十一年の出版であるから相當古い本ではあるけれども、其の第一編に五郎さんの『はしがき』が載つて居るが、曾我廼家らしい名文である

◇……

日本一の喜劇王曾我廼家さんのことであるから今更お提灯持ちをする必要はないと思ふけれども、五郎劇觀賞の豫備知識の一端にもと考へて左に其の名序文の一部を御紹介する（三田生）

◇……

『郎に序文を書くほどのこともない。高が喜劇俳優の自作脚本である。讀者諸賢のお顏に笑ひが浮べば、本望、それ以上の望みは御座いません、それでも自分としては、一代の記念として公刊するからには、確に自分の眞面目な仕事の一つに相違ない

曾我廼家創立以來二十年、此の二十年間に、なぐり書きでも一夜漬けでも、上演した脚本の數は七百餘種あります。中にはずらずらと出來上つた拾ひものもあれば、三日も寢食を忘れて難産もある。何れにしても出來た其子は可愛いのが親の常である。今度其の子が立派な書物となつて世間へお目見得することゝなつた。親の身になれば、嬉しいやうな心配なやうな胸の動悸を覺える。そして可愛い子の旅立ちに、序文がないのは晴衣に帽子を忘れた心地がする。實は當代名士の中にも、二三のお馴染はある。一つ序文をお願ひして見ようかとも考へたが、更に考へて見ると、序文などといふものは、何うやら其の書物の提灯を持つものに極つて居るらしい、褒められても極りがわるいし、又いたづら好きの先生にケナされても困る。そこで自分で筆を取りあげて見たが、何はさて何處も同じ話題チャンリン、馬鹿な子でも自慢のしたいのが親心、中々容易にペンが進まぬ。まゝよ、恰度手近にある堺先生の名言『猫のあくび』の一切を頂戴する

『曾我廼家五郎劇を馬鹿にして掛るやうな知つたか振りの芝居通は、此文章を讀むべからず、世の中の多數は何うか五郎劇を見れば必ず面白いと仰言るに極つて居る……』

念の爲に申上げて置く、堺先生は決して三段目の加古川本藏は用ひて御座らぬ筈である。三度喰ふ飯の菜でも、甘い辛いの好き嫌ひがある、嫌と思へば娘も嫌、惚れた眼で見れば、痘痕も笑窪。あゝそれが浮世の常で御座る。

時に曾我廼家びいきの方樣にお願ひ申しあげたきは、此脚本が世に現れますのは、山の芋が鰻となつた寸法むづかしい脚本の方法は顧みず、雅俗いり亂れた稀代の珍文、一冊に五六篇を蒐め、續いて十二冊御覽に入れる心積り、どうぞ御退屈のつれ／＼に御笑覽の榮を賜りたく、私の眼に映る世の中は、一切合切曾我廼家劇、御子は大抵生きた御手本、お胸に當ることがあつても、それも自分は

天中軒寶月
十四日から朝日座

雲右衛門下の俊才で既に將來の名人を約束されてゐる青年浪曲家天中軒寶月が十四日から三日間、毎日六時半から京城朝日座で公演する。寶月は一昨年日米會社の招聘で米國に遠征したこともあり、二十六の若さによる自由な發聲、奔放な節回は非常な人氣を呼んでゐる『存じ申さず、將來も一年に三十種は辨へあげる新作種皆、それも出版して笑つて頂く丁寧御ひいき申し、隅から隅まで、ズイーと御贔屓の程偏にお願ひ申しあげます』

映畫ニュース

◇暫く銀幕を遠ざかつてゐた老女優林千歲は東京新興本社宣傳部監督が富士スタヂオで製作中の『波止場やくざ』に英百合子の代役として出演することになつた、尚同女優は今後東京宣傳部の形式で同社新スタヂオ完成第一回作『若い人』に出演する筈である

◇テイチクが臨時敎育以來淫靡らしい賣行きを示してゐる流行歌『そんなの嫌ひ』は日活が映畫化と決定、水の江瀧子一座出演の下に杉狂兒・星玲子のコンビ主演で近日撮影開始

◇松竹大船の幹部スター坪內美子は宗本監督作品『博多夜船・泣くな女』に主演したのを機會に向ふ三ケ年如何なる求婚をも斷退して藝道に精進する旨發明した、彼女今二十三歲と言ふから廿六歲になつたら求婚しても差支へない譯である

◇漸次全作品の發聲化を圖りつゝある大都映畫では愈よ今秋十月を期して月四本の全部發聲化を行ふことになつた

◇前進座一黨は目下ＰＣＬスタヂオで山中貞雄監督の下に『人情紙風船』を製作中であるが同映畫は今月中に完成の豫定で八月は一座全員休養、九月再びＰＣＬで木村莊十二監督の下に『新撰組』を製作、更に十二月には春の作品を撮影する筈である

◇先頃急逝したジーン・ハーロウはクラーク・ゲーブルと共演で『サラトガ』の撮影中セットで倒れたものだが、これが同作品完成一週間前だつたので折角のフイルムが全然無駄となりメトロ社では今度組替の新羅女優リタ・ジョンソンをクラーク・ゲーブルの新相手役として再撮影する事になつた、この損害三十萬弗といはれてゐる、尚彼女の三七——八年度作品として豫定されてゐたのは『巴里で最も美貌の女』『陸戰隊に告げよ』『處女航海』『春の潮』の四本である

今晩のラヂオ

六時三〇分童話劇（大）大阪童話劇研究會▲七時三〇分講演（大）飯島幡司▲八時浪曲（東）小花▲八時一〇分尺八（東）宮川如山▲八時二〇分歌謠曲（城）山縣四▲八時四五分俳謠（城）山崎長太郎▲九時講談（東）神田山陽

宇津救命丸

こんな場合に

消化不良（食べすぎのみすぎ）青便（青いブツブツの便）吐乳（鯉の様な乳を吐く）疳虫氣（不機嫌で泣いたり怒つたりする）夜泣き（夜になると泣いて困る）百日咳（ヒーヒー苦しげに咳きこむ）知慧熱（原因不明の熱が出る）胎毒（おできが一パイ出來る）などに良効あり。
又虚弱なお子様の強壯藥としても大變賞用されて居ります

疫痢が流行る！
消化不良が多い！
灼熱の夏は愛兒に取つて
不斷の脅威です！
宇津救命丸で抵抗力をつけ惡疫を防いで下さい！

寢冷だ、食中毒だ、疫痢だ、消化不良だと属夏の育兒はそれこそ一刻の油斷も禁物です
宇津救命丸は定評ある小兒強壯藥で、胃腸と呼吸器を丈夫にする作用が特にすぐれ、常用すれば、消化不良、下痢、食中毒等を未前に防ぎ、抵抗力を旺んにして、夏に抗する強壯な體力を培ひます。

藥價・二十錢より拾圓まで各種
全國の藥店百貨店藥品部にあり

總代理店　東京・大阪　株式會社　玉置商店

慢性呼吸器疾患に
榮養と藥物の兩効果を收む

結核と榮養療法

すべて慢性疾患の治療に當つて一般療法と同時に榮養療法の必要なことは言ふまでもない。就中、結核症に於て、榮養狀態の向上するに從ひ、病勢が鈍り遂に治癒をみるに至るは、しば〳〵經驗されるところで……結核研究の大家ビルケ氏が、結核を一種の榮養病と見做し、またデットワイレル氏が「結核には榮養療法が第一で、治療劑の應用は第二の手段である」とまで唱へられてゐる所以も茲にある。

從つて、慢性呼吸器疾患に對し榮養と藥物の兩作用を併有する製劑の應用は極めて合理的と言はねばならない。**グアヤコールポリタミン**は、この目的に製出された製劑である。

グアヤコール ポリタミン

（結核）その他慢性呼吸器疾患に本劑を用ふれば、主成分たる消化蛋白アミノ酸並に**グアヤコール**の作用によつて……食慾をすゝめ、胃腸機能を盛んにし、或は疲勞倦怠感及び精神不安を去り、或は喀痰、咳嗽、盜汗を輕減するのみならず、榮養を充實し全身機能をたかめて抗病力を增强し、相俟つて病勢の進行を防ぎこれを治癒に導く。本劑は、甘美味の液劑である。」

アミノ酸は如何なる作用を有するか

一般に肺結核その他慢性病患者にとつて、最も重要な榮養素は蛋白質であつて、之が不足は當然衰弱を招き自然治癒力の減退を來す。しかし、蛋白質はそのまゝの形では絕對に体內に吸收されない。必ず胃腸の消化作用をうけ、各種アミノ酸に分解して、はじめて吸收され体蛋白を構成するものである。アミノ酸が蛋白質よりも効果的な理由は茲にある。

而してこのアミノ酸は、單に榮養基源として緊要であるばかりでなくその少量に於ても著しく体細胞を賦活する獨特の作用を有する。これによつて食慾を進め、或は便通を整へ、或は全身の抵抗力を增强する。一方またアミノ酸は体內ホルモンの合成料となる。**即ちアミノ酸はこれ等の諸作用によつて抗病治癒力を增進するものである。**

肺結核は胃腸障害を伴ふこと多し

肺結核患者の大多數は、胃腸障害を伴ひ、また毒素のために往々慢性下痢を惹起し、殊に初期結核が屢々胃腸障害を前驅症狀として現はるゝは周知の事實である。從つて結核治療に際しては、かりそめにも胃腸を害する製劑の應用は愼まねばならない。本劑中のアミノ酸は、蛋白消化体なるが故に、直接榮養作用を行ふのみならず、細胞を賦活して胃腸機能を增進するを以て、肺結核に對する本劑の應用は正に適切なる處置である。

肺結核、肺尖カタル、肋膜炎
慢性氣管枝炎、小兒腺病質
食慾缺損、貧血　に賞用せらる

小瓶（一圓六〇）
中瓶（二圓六〇）
大瓶（四圓七〇）
全國藥店に販賣す

發賣元　大阪市東區道修町　株式會社武田長兵衛商店
製造元　大阪市東淀川區堀上通　大五製藥株式會社
關東代理店　東京市日本橋區本町　株式會社小西新兵衛商店

87—915(O)

夕立勘五郎 (08)

神田伯治演　藤井耕適畫

おてい誅殺の悪計

源『勘殿ない、乃公の女房を殺して呉れるかなどと、無暗の者にそんなことが頼かれるか』

直『さうだらう、決してお話しい事は申しませんよ』

源『出すよ、十五両だな』

直『おやア先き、一ッ何だ金を貰って置から』

源『ちや前様に十両やって置から、いいか、殺して了った後で後金を五両やる』

直『其位た事もあるだらう、ちやあ仕方がねえ……其処での先生家で殺したんじやア お前困るだらう……それおやア俺が明日の夕暮に千曲川の河原で殺してやるからな』

源『さうか』

直『千曲川まで俺が引張り出すからな、明日の朝早く何だ親を持って迎ひに来るから』

源『ウム』

直『御寮には良いお醫者様があるから、直ぐ俺が連れてつて、貴女の診察をして上げますからと、斯うすア一ッ時も掛けるんだ』

源『ウム、成る程』

直『さうして何だ俺が千曲河原へ引張り出して殺害してしまふから』

源『よろしい』

直『其の時には何ですぜ、御新造を油断させるんだからお前さんの事を悪くいふから承知だらう』

源『アヽ、何と悪くいってもよい』

直『何でも俺に任して置いておくんなせえ、ハテな、明日の晩遅ひに来るんだ、今迄っておく方が宜い』

源『さうか』

直『俺が今冗談にも涙を流させるからな』

源『ウムさうか』

直『俺ア其所へ行って大きな聲をして先生を呼ぶから、来ねえよ』

源『おや奥様に頼んでおく』

直『へ、宜しうございます』

一惑には怖き伽助、ガラ/\開けて奥へ入って来た。

直『奥さん居ますかい』

て『オヤ誰だと思ったらお前直助だったネ、旦那といひお前といひあれッきり家へ帰らないで、私はこんな身體になって了って……』

直『奥さん、私もね、お前さんの病がこんなにならうとは思ひませんでした、何ですね、貴女の御亭主の又四郎さんは、實に酷い人ですねえ……オ、先生、先生』

呼ばれて源又四郎ノソリノソリと奥へやって来た。

源『何だ』

直『何だおやアございませんぜ、お前さんの様に、大きな聲ちやア云ひませんが、先きの旦那もアヽいふ事になって困るんちやアございませんか』

源『ウム』

直『さうしてお前さんと一緒になったんだ、病気になって、甚い騒になったからと打捨っといて、醫者にもかけなくッちやア、悪るもんじやアございません、お前さん餘りそれおやア不實になりますぜ、私に悪い方へ掛けては悪いけれども、お氣の毒になれば、何處までもお世話をする、懇中の藥といふのだ、自分の口からいっちやア訝しいが、私だって其位えな事は知ってる、お前さん冗談にも御主人にした奥さんだ、奥さん、此千曲川の在に何ですよ山田村といふ村がありましてね、其處へこの頃来てゐる先生だが、此の人は長崎の和蘭陀の出で戸塚といふのへ行ってみて、大した御醫者にくっついて居た人でございまして、評判一方といふ醫者だ、お前さん病氣にかけたらこんな名人はないんでございます、高田周禎といふ先生でございます』

て『そんなにお上手な先生かえ』

探き企みのあらうとは知らぬおていが直助の言葉に心が動いた。

登録商標
いんきん・たむし
セーキン
すり込んでおけば獨りでに快くなる

리베ー루
リベール
優秀治淋藥

恐ろしき淋病菌
淋病患者の排泄する尿或は膿を顕微鏡で檢すれば、無數の淋毒菌が存在することは吾人の想像も及ばざるものがある。一日經過すればする程繁殖激増して病勢募り之が體内に移行して各機能に大なる障碍を與ふるのである。依って一日も速く之が殺菌排除に努めねばならぬ。

本劑の特徴
一、腸粘膜よりの吸收速く、服藥翌朝尿は藍色に變じ腺きりペール臭を放って排出し、患部に快感を覺ゆ。
一、尿道を侵しつゝあった無數の徵菌は服藥後勢力衰へ、この殺菌性尿に由り體外へ洗ひ出される。由って漸次うみ痛み消散す。
一、藥効を識るにはリベールの服藥前と内服後の尿を採り專門家に就き顯微鏡にて、比較檢査を行って貰ふのが最も早道で、服藥後日を追って徵菌の滅び行く現象を視る事が出來る。

警告と注意
自家尿道洗滌又は自家局所療法等は黴菌を逆に奥へ押込んで膀胱カタルを起したり、睾丸炎に罹ったりして散々な目に遭って後悔する人が多い最も愼まねばならぬ。御買求めの際は必ず特製リベールと御指名あれ、萬一品切の節は本舗より直送す。〔送料不要〕

藥價　五日分 二圓　十三日分 五圓
　　　七日半分 三圓　廿七日分 十圓

本舗　大阪市東區南久太郎町二丁目　竹村製劑所　電話船場 一五五〇番 一五五五番　振替・一三六〇番

◎全國藥店にあり

天然温泉に遥かに優る
專賣特許の家庭湯治藥
六一〇ハップ
各藥店にあり
時は眞夏！　眞夏の体質強化はこの愛浴から！
血行を良くし血液を淨化する獨特の藥効は一浴毎にで疲を癒し、疲れを去り、体力を充實します……
あせも、たゞれならこの一浴で効く！
發賣元 名古屋市　六一〇ハップ本舗

●夜行列車の疲れ、朝ノーシンのんで頭の調子を恢復する●

蚊トール
御蚊　南京虫　ウジ　家ダニ等を根絶して惡疫を防止し　室内を淨化して衛生を守れ！
液体で一番よくきく
H―10

さつぱりと頭の輕さ
生き／＼とした
くろ髪の魅
純粋の特製
イツツコウユ
いつゝ香油
女性はモチ……
男性の頭髪にも
洗髪後　頭髪の地肌へ良くなすり込む
本舗・東京　井善

流線型
クラウン万年筆
事務用、學生用に
すらすらと氣持よくかける
この優良品を是非!!
クラウン萬年筆發賣元　大阪　澤井商店

不二わた
天使綿
天使絹綿

陸軍藥局方收載
ツヨール
淋病内服新藥
ツヨール
淋病内服新藥
發賣元　東京日本橋・ネオ製藥合資會社

唯今
大景品附特賣中!!!
弐オンス入壜瓶の御買上で壹等高級萬年筆より四等迄景品進呈り……
函を開けば御當籤が直ぐ判る！
（各地の文具店にあり）
第二回インキ祭
ライトインキ
ライト
2オンス入　30セン
お早く……お早く……
直にお買ひ下さい!!!
[illegible]インキ製造株式會社

補血強壯劑
参茸トニック

國旗は戸毎に
藥は北島
株式會社　北島藥店

黄金座　全部一回切替
十二日より五日間
大毎	國際ニュース		2,05	6,40
現代劇	嫁ぎ行くまで		2,15	5,50
洋劇	快速突破隊	11,30	3,30	8,00
時代劇	恩讐巡禮唄	12,35	4,35	9,10

（大城和太郎主演）
各席全部大人五〇錢・學生小人三〇錢・小學生二〇錢

京城劇場
七月十日より　毎夕六時半開演
熱と力の！新派劇大好評に付連日満員
桂應一郎一座
上演藝題　一、天下しぶき　一、天保楊飾　一、藤十郎の戀　一、子育て爻七　一、呼子鳥　一、小夜時雨　…

明治座　松竹キネマ
七月十五日より　上映時間表
京劇日日	世界ニュース	11,00	2,25	7,00
松竹大船特作篇	仰げば尊し	11,12	3,04	7,20
メトロ日本版	ロメオとヂユリエット	12,41	4,33	8,50

午前11時迄學割御優待サービス

浪花館
七月十三日より　特別お披露行
入場料　大人三十錢　小人二十錢
新興太年度超特作　怪奇劇　本所七不思議　市川男女助・鈴木澄子
大都超特作　風流五家族　新興スター總出演
コロムビア大作　完全犯罪　エドワード・アーノルド氏
毎夜二回　第一回午前十一時十分より

ワカゲキ
十三日より　大人四十錢　學生小人二十錢　冷房完備
1,白薔薇は咲けど	11,20	2,15	1,50	8,35
2,お馬に乗つて	12,40	3,35	7,00	
3,大毎ニュース・漫畫	1,55	4,50	8,15	

(1)P・C・L特作　入江たか子・佐伯秀男主演　(2)ワーナー特作　ジョー・E・ブラウン主演

團成社
十四日より三日間
ラモナ
ビックアオドラスキー
或る雨の午後
本所七不思議
大阪朝日世界ニュース

喜楽館　日活
七月十五日―七月十九日＝五日間
男性審議會　日活特作
大自然の凱歌　ユナイト特作　エドワード・アーノルド主演
あばれ獅子　前篇　日活特作
あばれ獅子　後篇
午前11時30分迄夜の料金30セン均一

朝日座
七月十四日より三日間
天中軒雲月

中央館
十五日より十八日まで四日間
突貫百萬弗
涙の審判
浦生八剣士

京龍館
十五日より四日間
あばれもの
丁半壺の夜話

業務協定廢止に伴ふ 日滿爲替パー維持の問題
中銀は等價維持を確信し 對鮮銀協定を打切の意向

鮮銀對滿洲中央銀行との業務協定は昭和十年十二月下旬より開始され一箇年を期限として每年協定を更改することになつてゐるので來年度に關してはすでに兩行間で交渉が行はれてゐるが、中銀側では本年度を以て打切る意向を有してゐる、從つて打切りが實現すれば同協定の骨幹をなす鮮銀券と國幣のパー維持に關する協定も本年を以て終了することとなるが、中銀としては大體次の如き見解から國幣と金圓の等價維持の確信を有してゐる模様である即ち中銀としては東京辨事處を近く支店に昇格せしめこれを以て中央より資金を拠出して自行内の資金を合して一體化して爲替平衡資金を設置し獨力で國幣の對外爲替安定を企圖してゐる模様である、尤もこの方法に對しては鮮銀でも異論を有してゐるが業務協定の存續如何は中銀が以上の如き態度を持してゐるので今後交渉の成行は注目されてゐる、なほ中銀の國幣發行の準備金は鮮銀に預金されてゐるがこれに關する條項も中銀では破棄を希望してゐるので來年度よりは中銀の鮮銀への大口預金は引出されるものと見られてゐる

鮮銀北平支店 何等異狀なし

北支における事態の重大化に對し鮮銀當局でも萬全の對策を講じてゐるが北平支店員家族も未だ同地を引揚げず止まつてをり何等今迄のところ異狀はないが鮮銀としては何時でも引揚げ得るやう指圖してある由

滿銀の大口預金 鮮銀から引揚げ
影響薄しと鮮銀は見る

【東京電】滿洲中央銀行では愈々東京辨事處の支店昇格が決定したので、今後日滿爲替の取組みを鮮銀經由でなしに直接本支店間で行ふ計畫を進めてゐるが、それと共に從來鮮銀との間に取極められてゐた業務協定に從つて鮮銀に預け入れてゐた金圓預金の引揚げをも行ふべく現在當局を介して鮮銀と交渉中である、右の金圓預金の引揚げに對して鮮銀では些したる影響なしとしてゐるやうであるが、大口預金が一擧にして消滅することは事實で、それだけに鮮銀に與へる影響は輕視できない

西海岸の工場化は甚だ有望と思ふ、群山から江景にかけての地勢は支那の漢江や南京あたりに似てゐる、群山は將來有望の港だと思ふ

金組員の增容 今後は團體的に
◇—矢鍋金聯會長談

金聯内の諸問題及金聯今後の方針等に就て矢鍋會長は語る

◇—金聯の事業と農會商組等の事業が摩擦を引き起すが如き事實が今まであつたとは思はぬ勿論この問題もあつたやうだがこれは事情さへ解れば氷解されるもので農振課の擴充でかゝる誤解も一掃されやうし現在にだても事業部の事業は他と提携して圓滑に運ばれてゐる、金融戸數五割把握を目標とする金組員の增擴計畫は今年の第五年度で終了するが現在早くも達成してゐる、これは金組自體のみならず本府の農村振興運動の力も大いにあづかつてゐる、十三年度から新計畫を樹て、增擴運動を行ふかどうかは未定である今までの勢ひさうした必要はないと思つてゐる、從來の金組員增員は個人の指導獲得のみであつたが殖產契によつて團體的に組員獲得が行へることになつたので兩者相俟つて增員することになるので金聯は愈よ尨大なものとなつてくるだらう

◇—昨今の金融的な金融硬化で金聯も貸出しを警戒することにした、然しながら村落組合での一口當り貸出しは五十圓乃至七十圓の小額でこれを嚴重にすると農民の生活に關係するので警戒と云つても金組理事に金融の大勢から見て警戒すべきことを敎へたまでで貸出し方針が變化

將來西海岸は工業地帶化か
公森副總裁談

公森鮮銀副總裁は先般西部地方を視察し今回さらに南鮮西岸を視察中の處十三日歸城したが語る

朝鮮の西海岸は島嶼、海岸線、潮水の干満等瀬戸內海に類似してゐる、瀬戸內海は兩岸とも諸種の工業が林立して今や飽和狀態に近づいてゐる、從つて瀬戸內海方面で企業した事業家が西海岸に工場設置を目論むのは事業家の心理として當然の經路で

倉敷絹織が江景に工場建設
能力は人絹日產十噸

倉敷絹織では朝鮮進出を企て豫ねて群山、江景に工場敷地を物色中の所、用水關係で江景に工場を建設することに決定した模様で、近く技師が來鮮して工場建設に着手する筈であるが工場能力は人絹日產十トンである

黑字に躍る鐵道
六月は前年比八十六萬圓增收

鐵道局六月分の運輸收入は旅客二百卅八萬六千四百五十八人、二百八十八萬二千八百四十七圓、貨物七十二萬九千八百九十九噸、二百七十四萬四千六百十九圓、計五百六十二萬七千四百六十六圓で前年同期に比し八十六萬四千二百七十四圓の增收、一日キロ當り收入は前年同期より五圓九十二錢の增收で四十六圓八十六錢である、尙本年度の累計は乘車人員九百二十二萬四千八百七十一人、八百四十萬六千七百廿三圓貨物二百卅一萬二千八百八十噸、八百四十萬六千七百廿三圓、計千七百二萬二千四百卅六圓で前年同期より二百七十一萬五千六百八十七圓の增收を示した

するわけでは全然ない

◇—金融職員の講習會は今年は八百五十名であつたが今年は九百名ぐらいにならう、それには現在敎室が狹いので四百乃至五百人を收容する寄宿舍と校舍を新築中で今年秋頃には完成するはずである、千人位の講習には二回にわけて行へるわけである

重役廿名の多數
幹部重役は民間から！ 中央無盡重役陣容

中央無盡の重役陣容は會長、社長、專務（若干名）常務（若干名）監査役（若干名）を擁することゝなつてゐるが創立總會に於て選出される重役は取締役十五名監査役五名合計二十名の陣容でこのうち業者より十一名の重役が入ることになつてゐる、なほ重役は京畿道知事が推薦することになつてゐるが江原道が新會社の事業範圍になつてゐるので同方面の有力者も重役に入るはずである尙同社は一萬圓無盡をも行ふことになつてゐるがこれは京城で始めてである

滿洲三市で 朝鮮特產 宣傳卽賣會

朝鮮商工會議所主催の下に滿洲主要地に於て八月下旬より約二週間に亙り朝鮮觀光展覽會並に朝鮮の夕を開催される事になつたので朝鮮貿易協會では特產宣傳卽賣會を併催する事となつた、開催日程左の如し

奉天　八月二十一日より三日間
新京　八月二十六日より三日間
大連　九月一日より三日間

米　仁川海岸町　京城黃金町　㋮七商店　株

證券米豆　清算取引　星　劉星商店　證券部　米豆部

六月簡保契約

朝鮮簡易生命保險六月中の契約新結數は內地人八千百九十八件朝鮮人三萬六千二百七件合計四萬四千四百五件で、其の月額保險料は四萬八千百八十四圓之が保險金額九百十八萬四千七百八十一圓八十錢である、尙六月中における契約數を地方別に示すと左の通り

遞信分掌局	內地人	朝鮮人	合計
京城	三、一〇七件	一三、七一六件	一六、八二三件
釜山	二、八〇九	一二、四九〇	一五、二九九
元山	一、二三五	三、四四八	四、六八三
平壤	一、〇四七	六、五五三	七、六〇〇
合計	八、一九八	三六、二〇七	四四、四〇五

京春鐵道指名入札決定

京城春川間第十一工區延長十三粁〇九〇米の土工新設工事は七月十九日入札のことに決まつたが指名者は江原道土木合資會社、三宅組、西田組で工事概要は切取三三、〇〇〇立米擁壁七、五〇〇平米、〇〇〇立米築堤四六〇〇〇、橋梁一四ヶ所三七三米溝橋一〇ヶ所、伏樋九〇ヶ所隧道二ヶ所一三五米である

植付殆んど終る
西北鮮と南鮮一部に水不足
十日現在＝水稻植付狀況

【農林局發表】七月十日現在水稻植付狀況を調査するに七月上旬は殆ど全鮮的に降雨ありたる爲、植付は概ね順調に進捗したるも西北鮮及南鮮の一部は未だ水不足の感あり、即ち前年改正されたる米穀生產高調査方法に準じ畦畔面積を除きたる植付濟み面積は百五十三萬八千七百三十三町四反步にして本年植付豫想面積の九割五分五厘に相當し植付濟み割合を前年同期に比すれば一分七厘、前五ヶ年平均に比すれば二分二厘、又本年六月三十日現在に比すれば一割二分六厘の各進捗を示した、今各道別狀況を示せば次の如し

道名	植付濟面積	同上割合
京畿	一九三、三五二、九町	九八、合割
忠北	六六、〇〇〇、〇	九九、〇
忠南	一五七、五九九、九	九七、四
全北	一四四、六八一、五	九八、合
全南	一六九、三〇〇、四	九七、三
慶北	一五七、四二一、三	八〇、九
慶南	一三五、六六七、三	九〇、一
黃海	一三三、四三三、七	九八、七
平南	八二、八三六、三	九九、合
平北	九一、八〇六、三	九九、六
江原	八〇、四六〇、二	九九、四
咸南	四四、七七六、四	九八、五
咸北	七、八六二、四	九九、六
合計	一、五三八、七三三、四	九五、五

植付未濟面積 七萬二千町步

七月十日現在水稻植付狀況は百五十三萬八千七百町步と發表され、概して良好であるが植付未濟面積は七萬二千町步に亘り、うち慶北二萬三千八百町步、慶南一萬三千三百町步、全南一萬七千町步が大部分を占め、この減收豫想は約百萬石と見られてゐるが、他の植付が一般に順調なのでこれを補塡し得べく、且未濟地と雖も二十日頃まで降雨に惠まれゝば植付可能なのでむしろ作柄は良好で豐作を豫想されてゐる

東拓植付終る

東拓支社管內の各支店水稻植付狀況は七月十日現在で九割九分六厘の植付步合を示したが其後の植付により現在までには全部植付を終つた見込みである

不二興業植付完了

不二興業の番内水利組合たる平北の大正水利、鐵原の中央水利、全北の沃溝臨盆等の組合蒙利地域は先般の降雨で例年になく全部植付終了、今後の天候さへ順調ならば今年は豐作間違ひなしとしてゐる

穗落

內地の金山は老齡期だが朝鮮のはなほ若い年期▲百萬圓や二百萬圓の增產補助も三億や四億の入超に對しては取るに足らぬ朝鮮は每年入超であるが產金額を計算すれば出超▲水稻植付は九割五分五厘の好成績▲植付半作と云はれるしこれで日照りが續けば申分なし▲中央無盡會社は廿名の重役オンパレード▲誠に壯觀と申すほかなし▲公森鮮銀副總裁はユーモラスな話題豐富な人▲西鮮沿岸の瀬戸內海類似論では「自分の女房に似た顏の女が好きになるのと同樣に事業家心理として西鮮にも工場設置を計畫するだらう」とか「水浦は岩だらけだから『岩浦』」などと次から次へとシャレが飛び出して愛嬌滿點

明治町覺書

▲時局は愈よ重大化し財界は含靜を裝ひ居るも株式市場は現物筋がさつぱり買はれないので勢ひ清算に聚いで行く事になるのだ主力株安もそれに由るものだ▲大局から云へばやがて躍進日本を負ふ時代が來る事は判つてゐるのであるが現物筋は兎もかくも買人氣が旺盛になつて來ると雷同的に買ひたくなるし投げ出させる相場ない事にもなるのだ▲この相場が何處まで落して行くか市場人氣も殆んど見透しがつかないと云つてゐる之が偽らぬ本音であるが併しこのまゝ放任されもしないとの噂もある▲流石にこれ丈け相場が釣下げしても市場には恐慌の影はみへない今次時局の特異性を反映してゐるのである相場と將來を樂觀してゐるからだ▲重要商品が安いのできり落ちす丈け落したら再び買はるべき人氣を溺くしてゐる米のみが獨り高であるが一應行くところまで行かねばおさまりはつかないのだから止むを得ない▲內地の取引所では代用證券は一切お斷りで證據金は全部現金にして貰ひたいと云つてゐる當所もそんな事になるであらう▲代用證券をとつてみても金融がつかねば何とも致し方あるまい▲現物は成行買の注文がどんどん入つて來るやうであるが二、三圓切り相場を落しても買はぬ成行で買れぬ時代なんてさうあるものではないこの一事をもつてしても如何に警戒人氣が強いかが判るであらう▲併し株式も餘り圖に乘つて叩いてゐると政府も默視してはゐないからその邊の事はよろしく考へておくべきだ

銘柄	前	後
日本石油新	[illegible]	[illegible]
同	[illegible]	[illegible]
日本鋼管新	[illegible]	[illegible]
同	[illegible]	[illegible]
日本レイヨン	[illegible]	[illegible]
日本紡新	[illegible]	[illegible]
昭和人絹新	[illegible]	[illegible]
北海炭新	[illegible]	[illegible]
日產新	[illegible]	[illegible]
日本水產新	[illegible]	[illegible]
池戸製鋼新	[illegible]	[illegible]
東洋モス新	[illegible]	[illegible]

大　京城府明治町二　大原現物店　代表電話本局五一二三
○本日ノ動キ　午後二時調

株式 情勢一轉とみて引際猛反騰
亂高下に混戰

前場 蔣介石は全國的に動員令を下し第一線部隊には戰闘開始を命じとの說も傳へられ愈よ和平交渉の餘地なしとされるに至つたのと現物界の不買れによつて清算の賣繫ぎの氣運を濃化し今朝は阪地の崩落を入れ新東一四〇圓丁と三圓二安大新七八圓丁と三圓八安新鐘二六一圓九と七圓一安と傻落を演じ日產七五圓五と一圓安朝新三二圓三と寄附その後賣物殺到して新東は瞬間を割り三八圓丁と叩かれ新鐘もやれ〳〵の賣物に投物續出し一氣に五四圓丁と引張み大新も七〇圓丁と六圓九方續落暇の渦中にあつたが後場利喰の混戰の中大底近しとみる買方出動もあり活潑な引返し步調に轉じ新東は瞬間を拔くや三圓五新鐘も六五圓丁と安値から十圓方の猛騰を演じ大新も七九圓五と強調を辿り結局新東一四三圓六と三圓六高大新八〇圓八と二圓八高新鐘二六六圓九と五圓高朝新三二圓四と前場引け

後場 前場猛反騰して大引せるあと後場は新東一四五圓八と二圓二高大新八一圓八と一圓高新鐘二六九圓九と同事日產七六圓丁と三圓高朝新三三圓四日產新五七圓三拓新二七圓丁帝人一三九圓五と寄附あと利喰に呆け模様であつた

雜株も續落

主力株は今朝崩落によつて恐怖相場の觀を呈し相場そのものから云つたら大底近しの感があるが雜株は前日まで殆んど出合なく成行賣物を出しても買發なく極度の閑散を呈してみたのたが爲め一切合切頭に嫌がれてみたのであるが今朝

大底入れか

前場は物凄い亂高下を演じた新東は一四〇圓の寄附から三八圓丁まで落し四圓七の高値から三圓六の大引で六圓幅の動き新鐘は二六一圓九の寄附から五五圓丁まで叩かれ六八圓丁と十三圓方も反騰六圓九の大引で近來にない大きな動きであつた而してこの相場は北支の事態如何によつて動いてゐるのではあるが北支より好報があつたとも傳へられて引返したが相場付か信ずるとの雄叫にある途中であるがこの一派は昨日あたりから買下つてみるし今朝新東新鐘の大幅円を割つた所は相當買つてみたやうである地場の主力筋でもこゝに突込んで來た以上この上追擊しては買れないとの意見が有力となつてゐるやうであつた勿論前途は尙は大波瀾に富んでゐる相場であるが賣りになれてみると思はぬ痛手を蒙るであらう雜株が動いて來たのはその暗示である

株式（十四日） 朝取短期					
銘柄	寄付	大引	高値	安値	
朝取前・後	[illegible]	[illegible]	[illegible]	[illegible]	
同新前・後	[illegible]	[illegible]	[illegible]	[illegible]	
大新前・後	[illegible]	[illegible]	[illegible]	[illegible]	
東新前・後	[illegible]	[illegible]	[illegible]	[illegible]	
日產前・後	[illegible]	[illegible]	[illegible]	[illegible]	
同新前・後	[illegible]	[illegible]	[illegible]	[illegible]	
鐘新前・後	[illegible]	[illegible]	[illegible]	[illegible]	
帝人前・後	[illegible]	[illegible]	[illegible]	[illegible]	
製糖前・後	[illegible]	[illegible]	[illegible]	[illegible]	
拓新前・後	[illegible]	[illegible]	[illegible]	[illegible]	
電新前・後	[illegible]	[illegible]	[illegible]	[illegible]	
北拓前・後	[illegible]	[illegible]	[illegible]	[illegible]	
朝石前・後	[illegible]	[illegible]	[illegible]	[illegible]	
京新前・後	[illegible]	[illegible]	[illegible]	[illegible]	

朝取新規限月、大株短期、大株長期、東株長期、東京短期、東京短期喰合、東京現株、大株短期喰合の各表：[illegible]

米界 好材の後援に更らに強調
買方の威力加はる

前場 昨後場は強氣の利喰ひ急ぎに依り日先頭打ちの商狀を呈して大引せしも今朝は阪地の小高蓋で惡化する一方に又復買氣再燃して當二圓六十錢と凄く前日の止値より二十一丁上放れに寄付きその後の買方の瀕物も手傳ひ二節は五十錢と更に反撥なしこの盛阪地の曲悩みに依る買方の手詰めに三十九錢と小弛みせしも押目は買氣強く忽ち四十五錢から五十五錢と反撥し逆節堅い商狀を續返した揚句引際は更に五十八錢と新高値に吹き上げて保合み商狀に前場を終了した

後場 後場は阪地の暴騰を入れ立會を開始せるも混亂の極達に

吹値を待つ

立會を觀ました

相場は時局重大化と共に買氣旺盛を極め目先不勢は望み難き狀態にあるも自懸筋では從來好く買込んで來た地方筋かこの勝離れ退くと同時に買進む者が多くなつたのでこの上は雷同的買進みとなる事を恐れ新規に入る向が多いのみか目先き出現するかも知れないか若しも反上げ止つたとなつたら買過ぎの反動は免れないと手堅ろ吹値待ちにて買り狙はんとする手口も鮮なくない狀態で今後の成行きは大に注目を惹いてゐる

仁川在米著減

去る十日現在の仁川在米高は左の通りで前週に比較すると玄米は更に一萬八千二百四十六叺減は二千五百餘叺を減少せるが之れは無論內地方面からも當需筋の買附けが增えて來たのとも一つは地場で白米原料に投す玄米が多くなつた等に依るもので今後共漸々減少するものと見られてゐる因みに在米の內譯は次の如くである

◇…玄米一〇六、一六四叺地搗米二、〇五九叺白米六十…二六六叺粗七五、三六八叺糯米一、〇九五叺丸糯四、三二〇袋

◇…雜穀大豆五一、九九一叺小豆八九五叺大麥白八五七叺粟三九叺粟五八二叺滿洲粟五四七袋黍高粱九八九五叺

米界 六感

支那から百丁以上の暴騰に對しては北支事變の急迫も又人氣が硬過ぎて居た反動も一巡出盡したものと云つてよい▲して見ると相場は之と逆伸力が鈍くなるのは當然であるのみか問題の內地殘存米は前年同期より百六十萬石も多く又作柄は內鮮共に申分なき出來榮であるから強氣も之れ以上調子に乘る事は飛んで火に入る夏の虫となる惧れがある▲最も朝鮮は內地と正米事情を異にし頃の端境期に入ると枯渇は免れない狀態にあるので強氣も尙警戒する必要はあるが然し市場の空氣から洞察すると從來の買人氣が強氣に轉じ動もするとこの邊は買ひに偏せんとする傾向があるので強氣は大に注意すべきである▲注意と云へば戰爭と米は離れられない關係にあるので北支事變の成行如何では今後共波瀾曲折は避け難いと同時に政府は硬軟双方共八方に細心の注意を拂ひ去就を決する事が肝心らしい

朝取米（十四日）・東京期米・大阪期米・仁川正米・各地期米・商品（十四日）・外國爲替（十四日）・金融（十四日）の各表：[illegible]

各地正米市況

銘柄	三等	四等	五等
京城	三、〇〇	二、八〇	二、〇〇
銀坊主	[illegible]	[illegible]	[illegible]
穀良都	[illegible]	[illegible]	[illegible]
赤神力	[illegible]	[illegible]	[illegible]
陸羽	[illegible]	[illegible]	[illegible]
多摩	[illegible]	[illegible]	[illegible]

三和株式現物店　京城府明治町二丁目　電話本局②代表6101 6102 6103 6104 6105 3922
十四日午後二時調△高▲安

東證券　短期部　電話本局②5161 5162 5163 5164 5165 5166 5167 5168　現物部　電話本局②6131 6132 6134

有價證券現物賣買・募集引受
株式會社 高木商店
大阪市西區阿波座中通二丁目
大株一般取引員
高木文次郎商店
大阪市東區北濱ビル

京城府明治町二丁目　今秋田株式現物店　電話本局②5155 5156 5157 5159 5150 644 669
十四日午後二時入電△高▲安

京城府明治町　源　山本源作商店　代表本局五一九一番
御禮　去る十日より現物取引開始致し候處多大の御引立に預り深く感謝候　今後共御愛顧の程偏に奉願上候

曉星雙紙（107）
田中貢太郎 作　河野通勢 畵

財猿（十四）

主税は前日からの酒で胃の腑が燻になつてゐるので、きりりとした辛味を喫ひたかつた。主税は獨りで酒を注いで飮みだした。

「これで藝者が巧く往つたら、三百兩は此方の物だぞ」主税は厭味な笑ひを見せて「それにしても氣味の惡い奴さんが、眼を放はしはしないか」

勝山髷にした肚い主婦が入つて來た。主婦は茶菓の凝し物を持つてゐた。

「お姻か、今日は旧作になるぞ」主婦は主税を裕福な旗下と見てとつた。

「お姻なかなか美人だぞ」主婦は銚子を持つて酌をしてゐた。

「おや、まあ、こんな今戸燒の貧れのこりのやうな顏」主税は如才なく笑つた。主税は良い氣なものであつた。

「それでお姻、退屈には縁起があると聞いてゐるが、今でもあるか」

「退屈にはやつてをりませんが」

「表面でなくても、ある事はあるか」

「ございます、なんなら一人お呼びいたしませうか」

「客が來たらへで呼んでもらつてもいいが、佳い兒があるか」

懸初の姻が顏を出した。主婦が對手になつた。

「何だね」

「お客様のお朋友だとおつしやつて、井田様とおつしやる方がお見えになりましたが」

主税の眼が光つた。主税は姻をきつと見た。

「井田だ、井田と云つたな」

「さやうでございます」

「浪人か」

「竹光を差てをりますよ」

「竹光だ、ふざけるな、一人か」

「お伴れ様がございます」

「どんな伴れだ」

「商人のやうな方でござります」

「猿つきか、しかたがない、通せ」

「此處でよろしうござりますか」

「いゝ、それがよい、拙者が呼びにやつた客が來たら、他へ通しておいて知らして來い」

「かしこまりました」

姻といつしよに主婦も出て往つた。主税は頭をかしげて考へてゐた。新之助が四十前後の商人のやうな顏のぎよろりとした男を伴れて入つて來た。

新之助は伴れの男に顎をやつた。

「この野郎が來たから伴れて來たが、嗅さい奴だから、途中でよつぽどやらうと思つたが、それも可哀さうだと思つて伴れて來た、お旗下の松下氏」

主税は盃を新之助にやつた。

「松下とは松下さま、今日だけはお松下氏だが」顏をしてやりながら伴れの男を見て「何だ、これは」

「岡引だよ」

「岡引だ」

「膝が御の辨六つて野郎でさうだ」

「それがどうした」

「昨夜貴公の家の隣で、豚が殺されたので、それを探索してゐると云ふのだ」

「それが何で、足下と拙者を尋ねて來るのだ」

辨六はその時、頭をぴよこりと下げた。

「それはてまへが申します、士州屋の主翁が伺つて居た豚が、昨夜の內に何者かのために殺されたので、旦那衆のお指揮で探索してゐるのですが、旦那は昨夜遲く何處から歸られ、それからまた今朝早くお朋友の方と二人伴れで、何處かへお出かけになつたと云ふものだから」

新之助の左の足が不意に辨六の臉腹に來た。辨六は體身を竦つて忽ちひつくりかへつた。

「う、う」

林芙美子選集

第五巻　放浪記　全二十八章

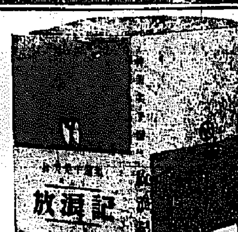

（第一回配本下目中）

芳醇で、甘美で、上等の葡萄酒

中村武羅夫

林芙美子さんの作品を讀んでゐると、人情のぬくもりで、しみ〴〵心が温ふてくる。甘やかな、快い詩情で、心醉ふ。讀み溺れてくる。いつ讀んでも樂しい。何度繰返して讀んでも、常に新鮮で、芳醇で、甘美で、上等の葡萄酒のやうだ。「放浪記」など、三度以上も讀み返してゐるが、初期の作品だけに、素朴な形式の中に、林さんの色も、匂ひも、何もかも――林さんの全靈の生地が、溌剌と現れてゐて好きだ。人肌のやうな、なつかしい温みの感じられる作品だ。

果然新記錄!! 大增刷!!

第一回配本「放浪記」には著者が漏れなくサインいたします。

全七卷・豫約募集・四六判上製　一冊定價壹圓十錢・送料十二錢　内容見本進呈

全七卷目次
第一卷 人生賦（小説）
第二卷 晴貧の書（小説）
第三卷 文學的自叙傳（隨筆）
第四卷 牽牛花（小説）
第五卷 放浪記（日記）
第六卷 瀞賦記（日記）
第七卷 私の旅行（隨筆）

お申込は極めて簡單です、申込金が要りませんから「一圓三十錢」を最寄の書店にお持ちになれば直ちに著者自身のサイン入りの第一回配本「放浪記」をお手に入ることが出來ます

東京市芝區新橋七丁目　振替東京八四〇二番　改造社

●どうです？頭のぐあいは？

ノーシンはキクネー

橫濱火災

支店　京城府黄金町　電話光化門局（3）1590・1336番

Tobatta

トバタ

陸用發動機とポンプ

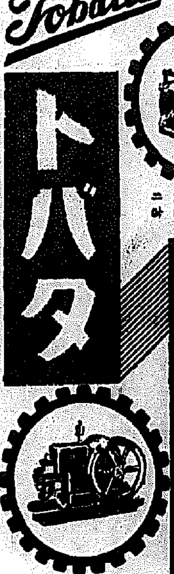

一手販賣　三菱商事株式會社支店　京城府南大門通二丁目

特許チルド車輪

蒸氣機關車、ガソリン機關車、轍叉、轉車臺、其他各種機械
鑛山土木用諸機械一式

合名會社岩崎レール商會

東京市京橋區築地四丁目　東京市京橋區月島西仲通十丁目　東京市京橋區月島東町三丁目
月島工場　川口工場　埼玉縣川口市

京城日報

朝夕刊共十六頁　朝刊

發行所　京城府太平通一丁目　京城日報社

寄贈 12.7.1? 帝國圖書館

パピリオのクレームが發賣されました。

これ迄のクリームの半分量で使つて下さい。のびるから。

A一般用（男小供も）B荒れ性用各60錢　Cファンデーション化粧下80錢・伊東化學研究所　デパート有名店ニ有・東京麻布本村町

理化學用白金器具

金・銀・白金

株式會社　石福商店

東京市下谷區練塀町

各種信託・低利貸出（一）迅速有利

京城府南大門通一丁目十九番地

朝鮮信託株式會社

社長　谷多喜磨

支店所在地　群山、釜山、木浦、平壤、大邱、咸興（營業所内增置）

法人登記公告

江西金融組合變更登記……
右昭和拾貳年六月參日登記
平壤地方法院江西出張所

法人登記公告

……組合長……
右昭和拾貳年六月九日登記
平壤地方法院江東出張所

商業登記公告

一、東洋拓殖株式會社（變更）……
……

商業登記公告

……
全州地方法院裡里出張所

法人登記公告

……
右昭和拾貳年六月拾日登記
海州地方法院黃州出張所

法人登記公告

株式會社朝鮮殖産銀行（社債變更）昭和拾貳年五月貳拾五日左記社債……
右昭和拾貳年五月貳拾八日登記
全州地方法院金堤出張所

商業登記公告

株式會社朝鮮殖産銀行（變更）昭和拾貳年五月貳拾五日左記社債……
右昭和拾貳年五月貳拾六日登記
全州地方法院井邑支廳

商業登記公告

株式會社朝鮮殖産銀行（社債變更）……
右昭和拾貳年五月貳拾七日登記
全州地方法院南原支廳

商業登記公告

株式會社朝鮮殖産銀行（變更）……
右昭和拾貳年五月拾七日登記
京城地方法院春川支廳

商業登記公告

江原土木合資會社設立……
右昭和拾貳年五月貳拾四日登記
京城地方法院春川支廳

商業登記公告

……
右同年同月拾四日登記
京城地方法院開城支廳

商業登記公告

合名會社……
……

……
右昭和拾貳年六月拾四日登記
京城地方法院利川出張所

法人登記公告

永柔金融組合（變更）……
右昭和拾貳年五月參拾壹日登記
平壤地方法院永柔出張所

法人登記公告

財團法人……
右昭和拾貳年五月貳拾日登記
全州地方法院井邑支廳

法人登記公告

財團法人振化社（變更）……
右昭和拾貳年六月四日登記
全州地方法院錦山出張所

法人登記公告

……金融組合（變更）……
右昭和拾貳年六月壹日登記
平壤地方法院龍岡出張所

法人登記公告

德川產業組合（變更）……
右昭和拾貳年六月九日登記
平壤地方法院德川支廳

商業登記公告

株式會社……
右昭和拾貳年五月貳拾七日登記
京城地方法院水原支廳

健康第一

かならず　つよくするのに　いちはんきゝめのあるのは

體質を強化し
抵抗力を強め
結核等を防ぎ
體力を増進し
健康を護る――

ミツワ肝油ドロップス

日英米佛特許・製法特許　河合藥學博士發明

毎日一顆　ミツワ肝油ドロップス

一顆のビタミン含量は
普通肝油の五瓦以上に相當

用量…一日一粒・子供一粒・大人二粒……
一圓二〇錢　二圓二〇錢　四圓五〇錢
（內地以外は輸送費加算）

東京・兩國　電話浪花代表二一二一・三〇　振替東京七一〇〇番・電略ミヤ
○ミツワ石鹼本舖　丸見屋商店・藥品部

榮養劑の選び方

一に効力　二に消化

ビタミン含量嚴密に檢定――

効力の主體たるビタミンの含量を、明確にしてない肝油やビタミン榮養劑は、その効果を信頼する事が出來ません。學理と實驗に基礎を置いて、常に嚴密なビタミン含量檢査を行つてゐるミツワ肝油ドロップスが醫學諸大家に推奬される第一の理由はこの點にあるのです。

最も消化の良い完全乳化劑――

消化吸收の惡い榮養劑は効果を全うする事が出來ません。例へば肝油をそのまゝ飮むよりも、牛乳と同樣に完全乳化してあるミツワ肝油ドロップスの方が効果が大きいのは、消化が良くて胃腸に少しも障らず、各榮養素の吸收が速いからなのです。

健康に必要な綜合榮養

人間の體は、種々な食物の綜合榮養によつて健康が保たれるので、偏食すれば不健康になります。從つて、榮養劑も單純な成分のもの、例へば肝油だけよりは、ビタミンAとD・酵母ビタミンB・燐・カルシウム・鐵・キナ等の各榮養素を綜合してあるミツワ肝油ドロップスの方が、榮養が片寄らず、而も複合作用によつて榮養効果は著しく増大して居るのであります。

▽見本品と文獻說明書、新聞名を記し、郵券五錢封入御申込次第呈。

Z.86

刻一刻！重大化す北支の天地

和平交渉を遷延し 頻に軍事行動を行ふ 支那軍の北上活潑

【天津十四日同盟】中央軍の北上はいよ／＼活潑を極め、龐炳勛、劉峙軍は十三日來續々進出し、十四日前衛部隊は四十ケ列車に滿載され石家莊を通過保定に向つた、右の如く支那側は和平交渉を遷延せしめつつしきりに軍事行動を行ひ戰鬪開始を急ぐ氣配を示してゐる

【漢口十四日同盟】軍事機關調査によれば、事變以來鄭州を通過して北上した部隊は第百十師李默庵部隊が十日、河南省南部にあつた第百二師柏輝章部隊が九日よりそれ／＼石家莊に入つたのみで軍需品の輸送は相當多量に上つてゐる、又濟南にあつた第百十三師萬耕煌部隊は目下石家莊に向ふことになつてゐる

余漢謀待機命令

【廣東十四日同盟】第四路軍總指揮余漢謀は北支事變に鑑み、麾下部隊に待機命令を發すると共に十三日廣州に赴き福建駐屯の第百五十七、百五十八兩師に福建の防備に遺漏なきを期するやう訓示を行つた

支那軍の移動狀況

【天津十四日同盟】天津に達した諸情報を綜合すれば、十四日正午頃迄の支那軍の移動狀況左の如し

一、本日午前四時乃至五時の間に平漢線石家莊以北に凡そ四十輛の軍用列車北進中

二、八寶山附近二ケ團の支那軍は陣地構築中

三、南門口及びその附近部落にも陣地構築中

四、十三日夜北平西方一粁の觀爆塔附近に侵入した一ケ師はなほ同地に駐屯中、同地より八寶山に至る諸部落中平漢線北方地區に陣地構築中

五、長辛店附近に五大團の大部隊が北方高地より河岸にかけて堅固な陣地を構築中

萬福麟の一部 長辛店附近に到着 良郷にも騎兵部隊が到着

【東京電話】十四日午後三時半陸軍省發表

一、我駐屯軍に屬する一小部隊は昨十三日午前十一時頃馬村（天津南東約七北平南方凡そ二十キロ）附近を自動車で進行中、該地にありし支那軍（第三十七師）は不法にも突然機關銃射撃を加へたるを以て我部隊は直ちに應戰し之を撃退した、本戰鬪における我戰死者三名

二、長辛店及永定河西岸地區には保定附近より北上せる萬福麟軍の一部到着せるもの如く、また良郷（平漢線上豐台西南方凡そ十五キロ）附近にも南方より騎兵部隊が到着してゐる

三、南方方面に於ては昨十三日朝までに軍隊の移動はないが、軍需品の輸送は既に開始されたもの如くである

四、南京政府は昨十三日軍事徴發法（徴發令）を公布した

川越大使語る

【天津十四日同盟】十四日青島より來津した川越大使は常盤ホテルにおいて語る

目前の事態は第二十九軍が我が約定を履行するか否かにかかつてをり、我方としては飽まで事態の擴大を避ける方針の下に嚴重監視しつつ寛容な態度で臨んでゐる、然し寛容には自ら限度がある、中央軍の行動が北支をどうなつてゐるか判明しないが、現在のところ問題となつてゐるのは第二十九軍との間のことである、天津滯在は三、四日間の豫定でそれからどうなるか分らぬ、南京側からは早く歸任して欲しいといふやうなことも聞いてゐない、今までのところ冀察側から會見の申込みを受けてゐないし、又こちらから申込む考へもない

停戰問題で 齊動く

【天津十四日同盟】冀察政務委員齊燮元は十四日午後天津に到着同日夕刻までに宋哲元と會見の筈であるが、停戰問題に一と役買つて出た北支有力者たる齊の斡旋が奏功するや否や、興味の中心が天津に移つた觀がある

楊代理大使の抗議を わが方は一蹴

【東京電話】楊駐日支那代理大使は十三日午後堀内次官との會見に際して南京政府の意向として北支事變に關する一般的抗議を申出で

一、蘆溝橋附近を占領せる日本軍を速かに原駐地へ撤退されたい

一、北支へ向け移動しつゝある日本軍後續部隊の輸送を即時中止されたい

と要求した、之に對して堀内次官は事件の解決は支那側の反省によつてのみ可能であることを力說

一、去る十一日天津において日支兩軍の間に締結された現地協定を嚴守することが事件解決の先決條件である

一、事態の擴大はむしろ支那側によつて惹起されたもので、支那側が北支に大軍を集結しなければ我が方としては敢て動く必要はないのである

旨述べ、楊代理大使の抗議を一蹴した

けふから連日 閣僚會議開催 東京は準非常 警備隷下體制

【東京電話】政府は十四日正午より閣僚懇談會の綜合協議會を開いたが、時局の重大化に鑑み十五日以後連日正午より各閣僚とも首相官邸に參集して政府機關の連絡を緊密ならしめることゝなつた

【東京電話】北支事變突發と同時に警視廳は東京大使館の警戒、在留中華人の保護等に萬全を講じたが、事變の擴大を見越して準非常警備體制下の態勢に入つた、警視廳は兩三日來管下の重要施設に警戒方を指令し、更に特高部は軍機漏洩防止、反戰言論、態度に嚴重取締を指令し、市内の取締に萬遺漏なきを期し、重要工業、水道電氣施設には既に警官を派遣し管下の保護に努めてゐる

知事會議には 軍司令官列席

十五日總督府に招集される臨時道知事會議に於ては特に時局に對處するため現地の正しき情報と認識を把握するため朝鮮軍より小磯軍司令官が自ら列席し南總督の訓示に次いで軍部の重大決意を披瀝し併せて一般官民の支援を要望する筈である

室田事務官を 北支へ派遣 朝鮮同胞の保護連絡

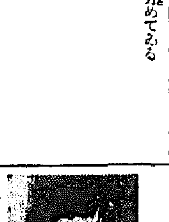

事變の渦中にある北支には現在朝鮮人同胞は三萬に達しその生命財産は十分に我が出先官憲の保護の下にあり南總督はこれ等人々の保護指導に就いて既に萬般の手配を完了せしめてゐるが、朝鮮總督府の補助、同胞の保護指導其他事務を執らしむるため本府外事課室田事務官に同地に派遣することに決定、同氏等は一兩日中に朝鮮を經て出發することとなつた（寫眞は室田氏）

北支へ本社特派員 事態重大化に對應し 赤星風間兩特派員と協力 本社政治部藤井安正氏を派遣

北支の風雲益々急を加へ、新聞の使命一層重大を加へるに至りたるを以て、本社にては同地へ本社記者を特派し活躍せしめる事に決定した、現在、本社にては北平の風間本社特派員を北支の要地に活躍せしめる一方、上海の赤星本社特派員を動かして中央方面の情報を特報せしめてゐるが、今次の北支事變の擴大につれ、更に本社通信陣を充實せしめる爲、右の如く多年軍事方面を擔當せる政治部記者藤井安正氏に重要任務を負はしめて北支方面へ特派する事になつたものである、氏は既に一切の準備を完了し本社の出發指令を待機中であるが、やがて現地の特殊な報道に當り、獨特の筆致を以て、思切なる皇軍の活動振りをはじめ各方面の報道を努め本紙愛讀者の期待にそふべく決意を固めてゐる（寫眞は藤井安正氏）

緊迫せる北支から

寫眞【上】第二九軍代表周永業は櫻井顧問に引率され、○○旅團○○隊本部に牟田口○○隊長を訪問（右より河邊旅團長、周永業、松山顧問、牟田口○隊長、櫻井顧問）【下】最前線における作戰本部……電送

支那の非を認め 我國に好意的 英、獨、伊等の各國が

【東京電話】北支事變に關する列國の態度はその筋に達した情報を綜合すれば、現在までのところ醇に理解ある言動が行はれてゐる以外英、獨、伊各國は今回の事變が發生するに至つた支那側の非を認め、わが國に對して好意的態度を有してゐるやうである

仁川清算市場 あす立會 商議會で決定

閉鎖仁川市場は大阪市場の摸倣商から十四日後場は人氣沸騰に立會休止の止むなきに至つたが市場では直ちに商議員會を開き今後の對策に就き協議の結果取組内容からみると立會困難の事情あるも大阪が後場寄附上放れたのみで大きな變化なく大引したので買方側に對し本日中に追證の整理を行ひ十五日は前場より立會を行ふ事に決定した

貨客日支連絡 一時中止 鐵道省に於て

【東京電話】鐵道省では、北支事變の重大性に鑑み日支連絡（日本支那間の貨客取扱ひ）一切を十五日から一時中止することになつたが、北鮮經由の貨物のみは運賃を承知の上ならば取扱ふ筈である、日支連絡は北寧鐵道が滿洲事變以來既に貨物のみの取扱ひとなつて居たため旅客は全部上海經由（滿洲經由）津浦經由膠濟鐵道（上海經由）連運鐵道の三經路によつてゐたが、今回はこの三路による連絡は全部中止されたものである

日銀一部利下 七月十五日から實施

【東京電話】日本銀行では國債を擔保とする貸付利子並に手形割引歩合を九厘以上（一厘下げ）、當座貸越、コルレスポンデンス貸越利子一錢二厘（一厘下げ）以上を七月十五日を以て實施することになつた

日銀當局發表

【東京電話】日銀當局發表＝日本銀行では從來國債を以てする資金融通については隨時便宜な途を講じて來たが、現下金融界および産業界の情勢に鑑み、その融通に一層の利便を與へるべく今回國債貸付利率を一厘方引下げ商業手形割引歩合同樣九厘とし、又當座貸越コルレスポンデンス貸越の擔保品は國債なるが故にその利率を一厘方引下げて日歩一錢二厘とし本月十五日より實施することにせり、日本銀行公定歩合の引下げに非ざるを以てその他の貸付歩合は從前通りとす

日本銀行利子

國債を抵當とする貸付利子及び國債を保證とする手形割引歩合 日歩九厘（一厘下げ）

當座貸越及びコルレスポンデンス貸越利子日歩一錢二厘（一厘下げ）

以下昭和十二年七月十五日より實施のこと

本府辭令（十四日付）

敍高等官二等 （京城）本府税務監督局長 吉庄 逸夫

府鐵道局技師 （平壌）本府 關防 正季

勅任官を以て待遇せらる 本府平安北道警察部長 戸澤 邦夫

任本府咸鏡南道事務官（七等） （咸南）本府 鄭 民朝

光州税務監督局事務官（六等） （京畿）本府 鈴木 授

任本府税務監督局事務官（六等） 咸興税務監督局經理部長を命ず 川崎 延壽

（平北）本府 林 文碩

任本府道理事官（六等） 黄海道在勤を命ず 徐 承灼

任本府道警視（七等） 慶尙北道在勤を命ず 本府平安南道屬

任本府郡守（七等） 平安北道在勤を命ず 武府 源太郎

（光州税務）本府税務監督局事務官 光州税務監督局經理部長兼務を免ず

（咸興税務）同 乾 明

咸興税務監督局經理部長兼務を免ず

（慶北）本府道屬 阿部 泉

慶尙北道在勤を命ず 本府税務屬 石部 武一

任本府法務局官（七等） 本府法務局長を命ず 増永 正一

本府法務局屬 寺島 長太郎

任本府司法官（七等） 本府税務監督局屬 金 義鐸

任本府司法官（七等） 吉川 正海

補仁川税務署長 本府税務署屬 金 在桓

任本府司法官（七等） 補咸興税務署長 同 權 昌變

任本府司法官（七等） （咸北）本府 竹部 政俊

補咸鏡北道技師 本府平安北道技手 內山 孝莉

補平安北道技師 本府鐵道局技手 石田 文一郎

任本府道技師（七等） 手兪小作官補

平安北道在勤を命ず （内務本府技手） 早坂 徳次郎

任朝鮮總督府土木技師（七等）

補忠清南道土木技師 神奈川縣技手 明石 聖二

任朝鮮總督府技師（七等）

補咸鏡北道産業技師

人

◇佐藤博氏（新任拓務省殖産局長）赴任挨拶のため十三日本社來訪

◇下飯坂元氏（新任農林局米穀課長）挨拶のため十三日本社來訪

◇蘭田大六氏（新任上海駐在、拓務局事務官）挨拶のため同上

◇鈴木莎吉夫氏（新任京城府事務官）挨拶のため同上

◇池田近雄氏（平壌地方鐵道局長）新任挨拶のため十三日本社訪問

京城府内務部長から大京城の府尹に坐つた佐伯さん▲あの巨大な頭顱をゆさぶつて「今度は市長だから今迄のやうにノホホンと納まつてゐる譯には行きませんよ」と▲意氣たつぷりで燕尾服のモーニングを着込んで挨拶廻り▲帽子もパナマ帽では脱ぐのに骨が折れる、第一新調の帽がないと▲一圓五十錢也のカンカン帽を買つて來て「これなら簡單に脱げますからね」▲とカン／＼帽の習慣をしながら我等の市長振りの外交を振り撒いてヤア／＼（寫眞は佐伯新市長）

腦溢血の前徵は 注意すればハッキリわかる 四十歳すぎてこんな自覺症狀は危險

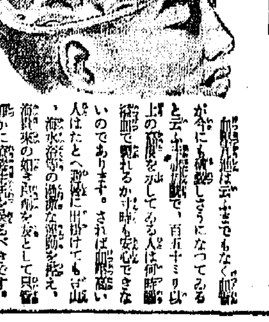

一般に腦溢血と云ふと、まるで雷が落ちるやうに突然我々をさらつて行く魔の様な病氣と思つてますが、腦溢血はそんな急に來るものでなく、長い間徐々と危いぞ／＼と前兆を示して來るものであります。前兆の症狀としては、腦の動脈の硬化、血壓の亢進で自覺症狀としては、頭痛、目眩、肩のこり、眼のかすみ、舌のもつれ、顔面の紅潮、四肢のしびれ、疲勞感、倦怠感、憂鬱、耳鳴り、記憶力減退、不眠、なま欠伸、などで何をするにも億劫で、根氣が失せて眠氣やむやみにしばしば惱まされます。初老に一歩を踏み入れる四十歳から以上の人でかうした自覺症狀に氣付いたら、まさしく腦溢血で頓死するか一生廢人の中風病みになる危險が身近に迫つてゐる證據なのですから、一日も早く手當しなければなりません。手當法としては動脈を柔らかに若々しくし、血液の濁りと粘りを去り血壓を正しく整へ、腦溢血を未然にする效果で有名な海草ブロームと、純性ヨード其他有效成分を含有する「海貴案」が最も適當と思ひます

腦溢血は云ふまでもなく、血管が今にも破裂しさうになつてゐると云ふ状態で、百五十ミリ以上の血壓を示してゐる人は何時腦溢血で倒れるか寸時も安心できないのであります。されば血壓高い人はたとへ暫時に出掛けても必ず山、海水浴等の過激な運動を控へ、海貴案の如き良藥を友として只管血壓の降下を圖るべきです。

夏の醫學 血壓高い人に 登山や海水浴は 禁物です

海水浴や登山は丈夫な人でも可成り激しい勞働で、息は彈み大分疲れてグッタリして終ふものですが、安靜を要する高血壓、動脈硬化、卒中體質の人が此の行樂を敢行しますと無理に心臟をひどく疲勞させるばかりか、往々取返しのつかぬ血管破壞を起すから注意が大切です。

動脈を若くし血壓を整へる 高等有精 海草精劑 **海貴案**

（定價）二圓、四圓、六圓、十一圓、二十圓、全國各藥店にあり 品切の節は直接本舗へ

東京市本郷區春木町 河合洋行 振替東京四六一八二番 日本總發賣元

無代進呈 健康への道 腦溢血、中風、高血壓、動脈硬化の病理詳說 御希望者はハガキに住所氏名明記の上 東京市本郷區菊坂町五十二番地 河合洋行へお申込下さい 直ちに送本す。

社説 國威宣揚祈願

北支事變は二・二六事件以來國内に沈積してゐた曖昧を一掃したかの觀がある。頭上に蔽ひかゝつてゐた重苦しい濁々した空氣を拂拭し去つて、からりと晴れた青空を仰いだ心持である。そこには快活明朗な日本國民が、一億の胸をがつちりと組んで、矢でも鐵砲でももとばかり肚を据ゑて立つてゐた。然り、正に皇國日本である。大君の御稜威の恭けなさ今こそ忠誠の熱涙となつて湧化たるものがある。見よ朝鮮神宮に、京城神社に、津々浦々の氏神に、期せずして物り來る參拜者の群また群、祈るは皇軍の武運長久、祈念するは國威の宣揚、國家の安泰。感謝するは皇恩の無窮。全半島を擧げての此の熱誠、全日本を擧げての此の感謝。東亞の天地は今正義日本の颯爽たる雄姿によつて、永遠の平和建設への明朗行進譜を奏で始めたのである。

×

街の聲を聞け、街々の姿を見よ。年來鬱積し來れる支那の侮日抗日の不法横暴に對する憤激が、一時に炸裂し、爆發しつゝあるを見る。よくも忍びに忍んで來たといふことが、この叫び、この憤慨の聲に明瞭されてゐる。千人針にふるへる纎手から閃めく皇軍支援の誠心の光、其一針々々毎に籠めらるゝ愛と誠、男兒の喜びに胸を張つて闊歩する将入、それを歡呼する群衆。すべての人の眼は輝やき、すべての人の顏は昂奮に紅潮してゐる。皇國の國策決定の聲は曙雲一掃の聲であると同時に、東亞明朗化斷の開幕の合圖であつた。而して幕を切つて落したその瞬間、世界の前に展示された日本は、眞に固頭に言へるが如き、擧國一致、內鮮一體、鮮滿一如の具現化そのものであつた。われらはその具現化の實と威力とを、世界萬邦に如實に示さねばならぬ。

×

支那における不法暴虐事件は、昨年と今年とでは其の內容が著しく變化して來てゐる。昨年までは抗日團體便衣隊その他による偶發事件突發事件が多かつたが、今年に入つてからの諸事件は、すべて軍隊乃至政府を背景として居り、極めて計畫的である。之れ明らかに支那側の戰略的計畫を物語るものであり、宋哲元の軍部並に政府の意圖と對日國際との板挾みに堪へ兼たものである。日支間の外交々渉は一切停頓し、事態斯の如く惡化するに於ては、最早や正義の一斷、實力による解決の外取るべき道なきは今更多言を要せざる處である。而して事態は眼前に見るが如き有樣となつた。しかも反つて至局を明らかにしたのは、態肥を動かし去つたと同視すべきである。此機に於て今日朝鮮神宮の大前、國威宣揚を祈願し、武運長久を祈り奉ることは、國民の期せずして一致したる赤誠の現れに外ならぬ。讃明の昭藏疑あるべからず。

「支那兵力の現勢」

總兵數二百五十萬と推定

四川を殘し全部中央化成る

由來二百萬と稱せられた支那軍隊の正確な數は判らないが我が軍當局では大體二百五十萬と見てゐる

從來、實質的には地方軍閥の私兵と見るべきものが多く利害關係によつて集散離合してみたが國內戰の終熄、全國統一の進むに伴つてこれら「私兵」は漸次「國軍化」して來て國家防衛の軍隊とし軍制も列強殊に日本のそれを模倣、兵役法も民國十二年に制定公布して兵備の素質改善向上に邁進して來たので馬鹿にならない軍隊に變つて來たのである

支那軍が滿洲上海事變に味はつた慘めた經驗から奮起して僅か數年間に侮り難い勢力となつたと同じ樣に、その陸軍も滿洲上海事變を契機として國防會議を一變して、軍事委員會を新設、先づ中央軍の編成から整理強化され、更に一昨年九月一般作戰計畫及び對日防禦計畫を樹てゝから國防力は目に見えて充實されて來たと云へよう。

◇……

私兵の國軍化は昨夏廣東、廣西の兩軍が中央化し、次で西安事變以來西北軍も中央軍に編入され、殘るは四川軍のみといふ一國の統一強化が實現してゐる、蔣介石はこの國軍化に精鋭主義で進んでゐるから數こそ殖えぬが質は日に〳〵向上して來た

しかも滿洲事變後諸外國からどし〳〵と最新式武器を購入、自動火器を全軍に配備する程で、一方軍隊の訓練にも熱中してゐるから、滿洲事變當時の支那軍とは正に昔日の比でない良い素質の軍隊となつてゐるし、抗日意識を徹底的に植ゑ付けられてゐるから相當に手强い支那軍となつてみると見るべきだらう

◇……

日支戰ふ場合、支那軍の戰略は先づ攻勢を捨て、守勢をとり北方はひと先づ平漢線以西に退き南方は揚子江下流の地域を退いて所謂「雨西路線」の原則に從つて長期戰を目指し、我が軍を地利不案內の奧地に誘ひ込んで兵力を分散させ、徐ろにその疲勢を待つてゲリラ戰術に出で便衣隊の活躍等によつて最後に勝利を獲得しようといふのが彼のとり得る唯一の作戰であり又有利な作戰であらう

◇……

目下中央政府の命を受け冀察を目指して北上中の支那軍は蔣東北軍系の萬福麟軍(約二萬)湯恩伯軍(約一萬五千)中央傍系の商震軍(約二萬五千)龐炳勳軍(約一萬)それに中央直系の劉峙軍(約一萬五千)であるが、その他中央直系の凡そ廿萬の精鋭が隴海線に沿ひ北上の姿勢にある。また山西軍約十萬、山東軍約六萬及び綏遠省東方の中央軍約二萬が冀察包圍の態勢にある

なほ陝西、甘肅の赤城軍は事後における北支産軍の實勢力に關しては備判明確を缺くが目下活動をつゞけつゝあるもの、總數は大約十萬と推定される

最近支那時局參考地圖

【本社編輯局撰】

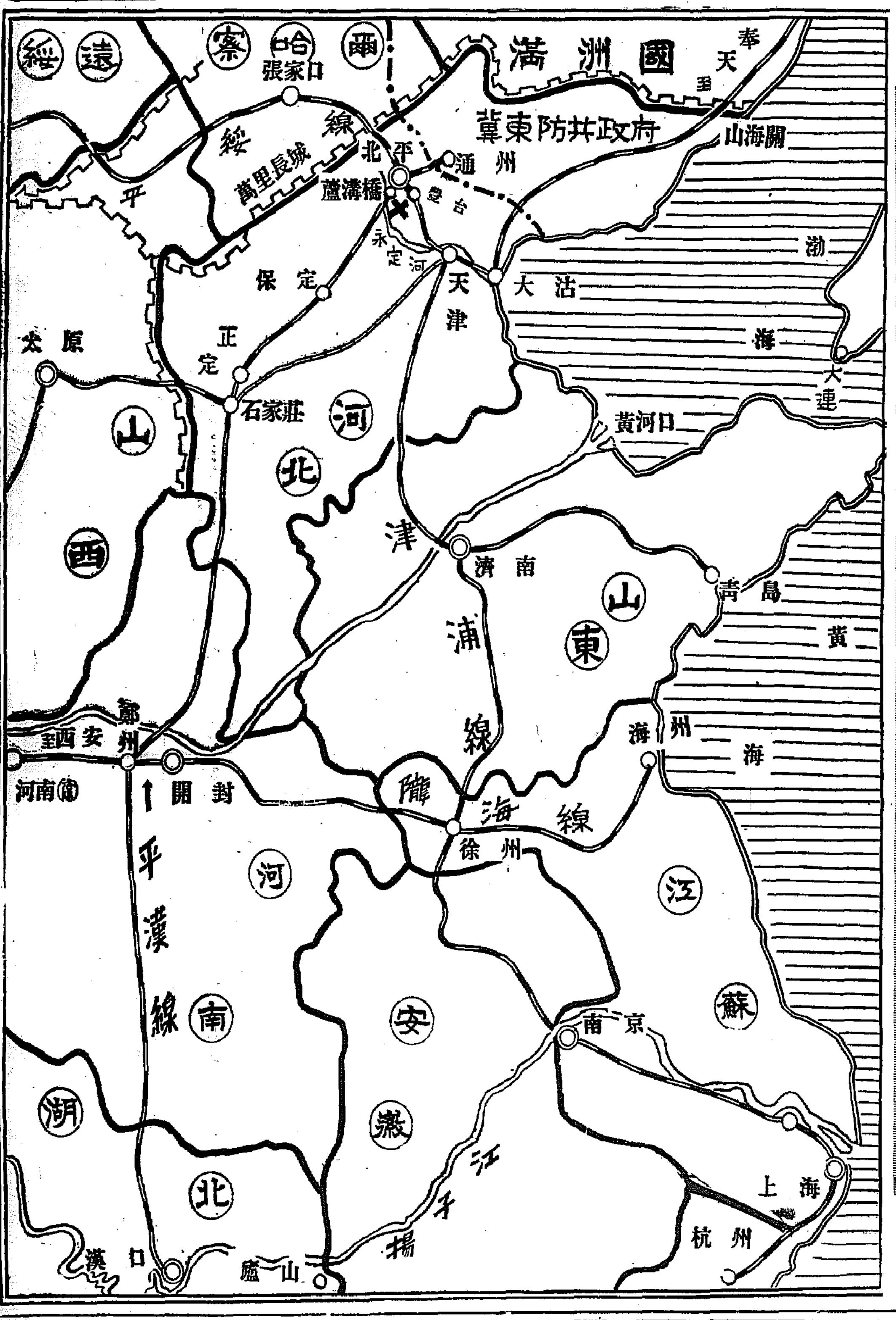

群小石鹸業者 悲鳴を揚ぐ

二大工場に押されて

朝鮮における硬化油は朝鮮窒素二萬噸、朝鮮油脂一萬噸の製造能力を有し總督府殖産局調査によれば十年には三萬二千噸の製造を見、朝鮮窒素ではこれを以て石鹸の製造をなし年産三十萬箱の製産を見てゐる、これが爲め硬化油を購入製造をなしつゝある鮮內群小業者は此の間原料高價より來る經營難に陷り現在では仁川其他九ヶ所の工場が漸く操業を續けてゐる狀況にあり、遂に業者は悲鳴を揚げ總督府殖産局に懇談を申し込む者も出て當局にかても此の間に立ち圓滿なる解決方を希望してゐる

學生水球大會

朝鮮學生水上競技聯盟の水球大會は十七日(午後三時)十八日(午後一時)の二日間城大プールで擧行される、參加校は七校

明年度硫安 鮮內需給豫想

明肥料年度(本年八月より來年七月迄)の鮮內硫安需給に就ては目下朝鮮總督府にかて其調査を急いでゐるがその需給概算は大要の如くにして鮮內の消費は既設倍の発達を遂り明年度は激増の年勢にも當つて居るので消費額は左の如く四十七萬トンに達するとされてゐる(單位千瓲)

年度中生産(朝窒)	四三
(第二消)	四
前年度持越	一六
滿洲より輸入	四〇
內地より移入	四三
供給合計	五二五
消費量	四七〇
輸出見込高	四五
明年度持越	一〇
合計	五二五

仁川穀物出入

▲到着大豆三六叺粟二、一五三叺▲廻着再輸一、〇〇〇叺大豆一、六八一叺▲移出玄米二、六〇〇叺白米二、三〇〇叺四〇、一六〇袋大豆四、六三六叺

◇鮮銀對外爲替建値(十四日)

紐育 廿八弗八分の五
倫敦 一志一片十六分の十五
上海 一〇五圓

夕刊後の市況

◇……横濱生絲後場引
當 八六〇、〇 先 八三七、〇
◇……福井人絹後場引
當 七七、六〇 先 七七、六〇
◇……大阪短期後場
	引	高	安
大新	八二、一	八二、四	八二、一

	引	高	安
鐘新	一六五、一	一六八、〇	一六八、一
日産	七六、[illegible]	七六、六	七六、〇
新東	一四四、[illegible]	一四五、〇	一四三、七

◇……東株短期前場

	引	高	安
東新	一五五、六	一五五、八	一五四、九
日産	七六、一	七七、一	七六、一

◇……東取短期後場

	引	高	安
朝取	六〇、三	六〇、三	六〇、三
朝新	三一、三	三一、四	三一、三
鐘新	一六九、〇	一六七、〇	一六八、五
新東	一四五、五	一四八、〇	一四五、九
大新	八二、四	八二、〇	八〇、九
日産	七六、一	七六、一	七五、五
同新	—	五〇、三	五〇、三
拓新	三二、五	三二、五	三二、〇
朝人	—	一六九、五	一六九、五

仁川期米本玉

當	賣	買	中	賣	買
[illegible]	[illegible]	[illegible]	[illegible]	[illegible]	[illegible]

金鶏印煉乳
キンシミルク
愛兒の爲に此の代表的國産品を!
新鮮良好な牛乳、吟味された精製糖、最新の機械設備、熟練無比の技術、この四つが完全に協力して製造されたもの、での新界第一品の讃賞を頂いて居ります
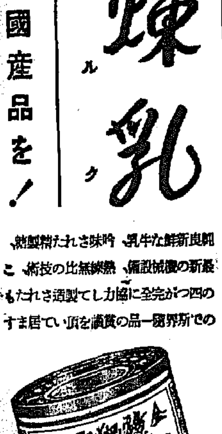

極東煉乳株式會社

富士自轉車と姉妹車
懸賞

自轉車の良否は
御買求めの値段と
御使用期間に依つて定まります
懸賞規定抜萃
日米商店發賣の自轉車一臺御買上げ毎に抽籤券一枚進呈
特等 電氣蓄音器 絹本軸物 金屏風 一種撰擇
壹等 子供用自轉車 寶石入金指環 高貴織二枚重 一種撰擇
以下五等迄空籤なしの大懸賞發表中
詳細は最寄りの富士販賣店に御問合せ下さい
富士自轉車と其姉妹車は
御買入後一年間は無修繕、其の後はホンの少額の修繕費で四五年の御使用に堪へる優秀を有して居ります
先づ御試用下さい
「富士自轉車は安い」といふ結論に到達する事が御わかりになります
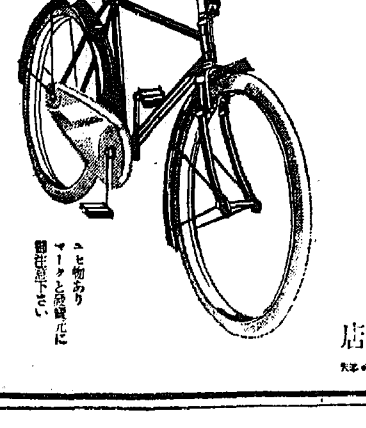
ユモ物あり マークと銘號に御注意下さい
株式會社 日米商店
東京・大阪・名古屋・福岡・京城・臺北・札幌・大連
F―107

●御存じ? 頭痛にはノーシンを●

安川コロダイン
腹痛と胃腸は
効力百パーセント
胃腸病より起る腹痛の際に妙効ある
各地藥店にあり
東京 安川晃榮堂

年賦定期貸付
普通銀行業務
日本銀行代理店 日本勸業銀行代理店 朝鮮貯蓄銀行代理店
京城南大門通二丁目百四十番地ノ一
株式會社 朝鮮殖産銀行
頭取 有賀光豐
資本金參千萬圓
全鮮各地に支店出張所六十四ヶ所 東京大阪に支店あり

特許・商標 出願・鑑定
創業五十餘年
廣井特許事務所

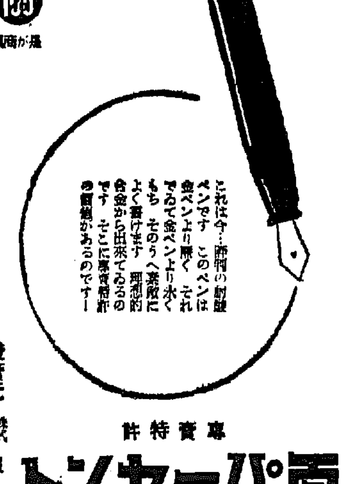
これは今…評判の耐酸ペンです このペンは金ペンより硬く それでゐて金ペンより永くもち そのうへ素敵によく書けます 理想的合金から出來てゐるのです そこに耐酸的の價値があるのです―
專賣特許
百パーセント
耐久萬年筆
發賣元 株式會社 服部洋行

製氷冷藏
斯界の權威 工場の完備
最高の技術 最新の設計
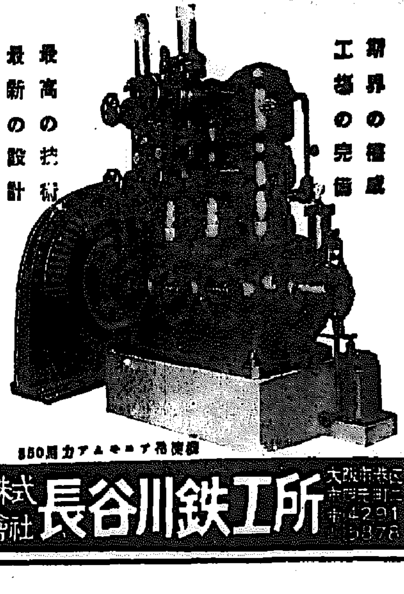
株式會社 長谷川鉄工所

夏のお客さま應待
まづ搾りタオル　それから冷いお飲物

暑い盛りをお出でになつたお客様には、用件はともあれ、先づ涼しく落着かせて差上げるのが最も大切な心盡しでありませう、お客様に依つてはどうしても

■應接間■　にお通ししなければなりませんが　若し親しい方でしたら應接間よりも端近でも風の通る處へお通しするのが親切であります

お通ししたら先づ扇風機なり團扇なりおすゝめして置いて、冷たい搾りタオルをお出しするのが宜しいのです、大抵の家庭では冷たい飲物を眞先にお出しするのが禮儀のやうに考へられてゐますが、びつしより濡れた手や顔の汗をおしぼりで拭いてから、おもむろに冷いものを頂く方が、ずつとさつぱり致します

お話をしながら側面からお客様を扇いで差上げるのも親しみが溢れてよく

■脊廣の■　方でしたら御上衣をはづして寛ろいで頂くこと、訪問して窮苦しい思ひをする位暑いことはございません

又不意のお客ではなく、前以てお出でになることがわかつてをりましたら心盡しの冷い飲物や冷やした果物の用意し、打水をして金魚鉢の水も替へ、さつぱりした氣分で迎へるやう注意します

應待の服裝は、目上の方が不意にお出でになつた場合は、お部屋へお通ししてタオルや飲物團扇などをおすゝめしてゐる間に手早く着物を着替へることです

■主婦は■　いかなる場合も恥しくない服裝をしてゐれば、その儘目上の方をお迎へしても差支へはありませんが、汗ばんだ浴衣に巾帯などの場合は親しいお客様には却つて親しみが出て結構ですが、目上の方には單衣でも浴衣以外のものに着替へるのが禮儀であります、反對に極く親しい方や目下の人に對するのに餘り立派ななりをすることは失禮でありお互に重苦しい氣分になつて感心すべきではありません

泊り客にはなるべく客間を自分の部屋として頂けるやうな自由な氣持にさせること、あまり丁寧過ぎて事々に干渉したり附きつきりのやうでは却つて失禮になり、わづらはしいものです

こちらから訪問の際
ハンカチは二枚ご用意の事　□……その他の心遣ひ

反對に訪問の際はハンカチを必ず二枚用意すること、訪問して穢ないハンカチを使ふのは最も目立つからです、着物は木綿や麻でも汗のつかない折目の正しいのが勿論よく、足袋と履物は殊に目立ちますから、それ〴〵注意を要します

すすめられたものは、あまり遠慮するのは却つて失禮にあたります。殊にアイスクリームとか溶け易い氷物などは好意を無にしてはいけません、お腹でもいためてゐてどうしても頂けない時は出された時に丁寧にわけを述べてお斷りをすべきです

出された團扇は左の掌で柄の先を受け、右手で靜かにあをぐべきで、持ち上げて勢よくあをぐのは女性の場合は失禮です

男子は流行の開襟シャツやノーネクタイで訪問するのは、改まつた場所や目上の方には失禮です。又おしぼりを出された場合にツルりと頭まで拭くのは滑稽ですから首や手に止め、顔と頭は自分のハンカチで御拭き下さい

うなぎ丼　中央物價六十五錢　明治町二ノ九　川長食堂

本院　京城竹添町二ノ九三　京城コガ肛門科　電話光化門③二八九八番

サメ肌よ嘆くな　こゝによき方法あり

□さ　あ—眞夏が目の前でなくて、目の中です。ザラザラ、ガサガサ皮膚ともなれば、然しこれだけは、どうしてもおよしになつて頂けます。一寸の工夫を凝らして下さいそのアッパッパなものに。——でその皮膚ともなれば、露出に應でも多くなりますが、如何でせうザラザラしたサメ肌のお方はございませんか？　そこでモチ肌とするよき方法を捧げることといたしました

□先　づ入浴の度に柔いブラシ或はガーゼで全身を摩擦、血のめぐりをよくすること、腕に肌の黑いのは、レモンの輪切り、ではもつたいない、皮でマッサーヂをします、そして、硼砂粉末を少し掌に、水を加へてそのまゝ肌にこすりますと少々位痛みはガマンしてみて下さい、見事なつる〴〵肌には驚きます

□昔　の女性がよく使つた手ですが糠——はきゝめ大いにあつて。現在では化粧糠を入浴毎に洗ふのはそしてそれにうぐひすの糞を加入しますと漂白作用で美しくなりとは極度の吃驚に御用候。もう一つそれに硼砂末を加へると一層つる〴〵と致します。

□そ　れから、入浴後の毛孔の開いてゐるところへ、温めたオリーヴオイルを、その中に香水二、三滴は非常によろしく、全身にすり込んでそのまゝ默摩するのですがこれをオリーヴオイル浴と申します

□サ　メ肌を持つ大きな毛孔の方は、化粧糠で始終洗ひ磨き、レモンの皮でマッサーヂを致しますが、殊に外肌の弱い人は、その間にコールドクリームかオリーヴ油を一面にぬつてからでないと炎症するおそれがあります

□と　にかく、滑めらかな彈力のある、さらさらしたモチ肌はコキよきものでして、ところが中々厄介ですが少數です——やるのです。やつて下さい。この手を使つてモチ肌に變へて御主人や、いや良人の、驚きの喜びの目を御覧になつて——

食あたり ③
天ぷらと茸（氷）

天ぷらは油で揚げるが、その油は長い期間の中に停留してゐて消化が悪い。その上品質の悪い油は尚更が悪くなつたりします。茸の蝦や烏賊なども消化が悪いので、此等の多い茸を一緒に食べることや、氷で冷やすことは胃腸の障害に拍車をかけるやうなものです。

海老　卸し合へ

材料—車海老、うど、大根、酢、砂糖、鹽

車海老は茹でて皮をむきます うどは繊切りにして水にさらして置きます

大根は卸して、さつと水をかけて辛みをぬきます。次に甘酢をつくります、酢に半分の量の水を加へ、味淋、砂糖、鹽それ〴〵少量づゝ加へて調味し、先づ小鉢に海老を盛り、上に卸してせん切りにしたうどを添へ、甘酢をかけて供します

---

⑩ 夏期衛生講座　傳染病科（上）

保菌者恐るべし
特別の豫防法はありません

講師　京城府立順化病院長　醫學博士　椎葉芳彌氏

（一）主婦と衛生思想

本年もいつもの例に洩れず嚴重な防疫網を上そに、愈々赤痢、チフスが跳梁の傾向を示して來ました、殊に先月半頃から目立つて多くなり、一層の戒心を要する時期となりました

元來チフスや赤痢の類はその病原も傳染經路も、既に明瞭であつて、豫防法も實は判然として居るのでありますが、その實行の容易でないことは我國の實情でありまして、まことに嘆かはしい次第であります、その理由としては種々の原因がありませうが、概念的に申せば衛生思想が未だ一般民衆の間に、充分に徹底してゐないせいではないでせうか、殊にこれらの消化器系傳染病は、多くは飲食物を介して、傳染するものでありますから主婦の衛生的自覺の程度は重大な關係があるといへませう。從つて家庭の主婦としての職責は此方面においても亦責任重く認識されねばなりません

そこで、私は主として家庭における豫防法に就いて、聊か申上げて見たいと存じます、だが決して特別の方法を持合せてゐるのではなく、既にどなたもご承知の事なので、要はその實行に在ることを特に銘記して頂きたいと思ひます、

（二）病源と傳染經路

チフスや赤痢の如きいはゆる消化器系傳染病は、周知の通りそれぞれの病原菌が口から這入つて腸管内で増殖し、そこに病竈を作る關係上、患者は絶えず病原菌を體外に排出して居るのであります

從つて患者及びその排泄物は、傳染の根源を成すこと勿論でありますが、もつと恐るべきものは保菌者であります、これは何等の病狀なく、全くの健康體でありながら、菌を糞便中に盛んに排出して居る者でありまして今日の法規では患者の様に隔離の義務がなく、平素健康者と伍して普通の仕事に從事して居りますから、事毎に傳染の機會を與へて居るのであります

それで其危險率は、罹病患者の比ではありません、殊にかような者が、假りに飲食業に携はつてゐたと想像して御覽なさい、誠に戰慄に値すべきではないでせうか、これ各自が自衞上常に細心の注意を要する所以であります

かやうに、患者及び保菌者は病原菌の根源地であり、傳染源となるのであります、從つて、直接間接にこれらの排泄物から色々の物を介して、病原菌は廣く撒布されるので何時何處で感染するか少しも油斷は出來ないのであります

殊に經口傳染病は、前にも述べたやうに主として飲食物によつて傳染するのでありますから、個人的には飲食物に注意することが最も肝要です、其他糞尿を肥料として用ふる我國の現狀では、野菜や果物類に附着する必要があるし、又蠅が病原菌を傳播することも周知の事柄であります

講師　牛島武夫先生

唱歌遊戯　行進遊戯　講習會

△七月廿七日より三十日迄（午前九時より四時半迄）
△會場　京城第一高等女學校講堂
△申込　京城日報社事業部宛

文部省改正學校體操教授要目を主要目的とす

主催　京城日報社
後援　朝鮮教育會　京畿道教育會　京城府教育會　京城女教員會
會費　二圓五十錢

當代一流　争覇戰　棋譜

第二局

平手　△五段　梶　一郎
先　▲四段　松下　力

圖は△四一玉迄の局面

『後手』△梶氏　歩

九	八	七	六	五	四	三	二	一	
香	桂	銀	金	王		銀	桂	香	一
	飛					金	角		二
歩		歩	歩	歩	歩			歩	三
						歩	歩		四
	歩								五
		歩							六
歩	歩		歩	歩	歩	歩		歩	七
	角	金					飛		八
香	桂	銀		玉	金	銀	桂	香	九

『先手』▲松下氏　ナシ

▲二四飛　△二三歩 2　▲二六飛 3　△六二銀 3　▲四八銀 3　△五四歩 3　▲五六歩　△四一玉　▲六九玉　△五二銀

（持時間各七時間）累計　△梶氏　六分　▲松下氏　八分

觀戰記
先手強氣の二六飛　後手銀の早繰り

六段　飯塚勘一郎

前局先手が早く飛先きを交換する手段に出たのは、飛の位置を決定する關係上、作戰を明らかにする不利が伴ふが、松下氏の意中は既に決定してゐる。即ち後手二三歩の時、強く二六飛と引いたのがそれだ。これは實に攻撃的な態度で松下氏としては珍らしく强氣の戰法だが、所謂人を見て法を說けと云ふのか、相手が强氣の梶氏故、逆に强硬戰法に出て、相手のお株を奪つた形を取つたものである

これに反し後手六二銀は悠々たる態度だ、飛先きは何時でも切れるから、凝つと模樣見に上つた譯、これに應じて先手も四八銀と上り敵銀の中央進出に對抗の作戰である。次いで後手五四歩に對し、先手受けねば五五歩で中央が位取りとなるので、五六歩は絶對。後手四一玉の穩健から、先手六九玉と運んだ時、梶氏は容易に飛先きを切らうとせず、徐ろに味はひを殘して、五三銀と上つた。

所謂銀の中央進出を狙つて、早くも局面を急戰に導く肚か、松下氏は此の應手に、頻りと想を練つてみる。果してどう應ずるか？　後手より六四銀と進まれると、五五歩の交換や、七四歩から七五歩の突出して、先手案外忙がしい

惡い病のはやる時
ハライタ、下痢に油斷するな！

下痢にトモサン

夏は惡疫の流行期です

大人も、小兒も、チョツとした事が原因で、急に腹痛、下痢、嘔吐、發熱、倦怠などの症狀を起す事が屢々あります。もし手當を誤ると忽ち、チフス、赤痢、疫痢などの傳染病に襲はれて、何時一命を失ふかも知れません。

實に恐ろしいのは　夏の下痢と腹痛です

こんな時は慌てずに、すぐ新胃腸藥トモサンを服んで下さい。

トモサンの綜合作用

トモサンとは、一劑で（イ）胃腸内の毒素と腐敗物を、その藥質中に吸着して大便中に排出し、（ロ）胃腸粘膜の炎症、糜爛を被覆防護して治療し（ハ）腸内の有害細菌を殺菌する三作用を綜合し、下痢、腹痛の病源を治療するのが特長です。

從つて急性の場合は勿論、慢性の腸カタル、消化不良で、下痢便、しぶり腹などがつゞき惱める方も恢復が早く……また、いつもこれを持藥に服めば、胃腸内は常に清掃殺菌されて、惡い病の豫防となります。

一家のために、愛兒のために、せめて夏の間だけでも、此の評判の新胃腸藥トモサンを常備して、下痢、腹痛を早く快すやう、惡い病に罹らぬやう、衷心から、お奬め致します。

（トモサンの作用は强力ですが、しかし何等の害作用がありません。從つて大人も小兒も安心して服用できます。）

一家に必ず一瓶！　評判の新胃腸藥

のみやすく　錠　低廉（一回三錠）
十八錠　二〇錢　九〇錠　七〇錢　二七〇錠　一圓五〇錢　八〇〇錠　三圓七〇錢

東京市日本橋區本町三丁目一
販賣元　友田合資會社
電話日本橋（二八〇、二八一、七四七七、七四八、七四九）　振替口座・東京・一九三八

各地の藥店にあります。品切れの時は直接販賣元へ御注文を乞ふ。代金引換にても直ちに發送す。

販賣元よりトモサン説明書無代進呈

下痢速效　アドース錠

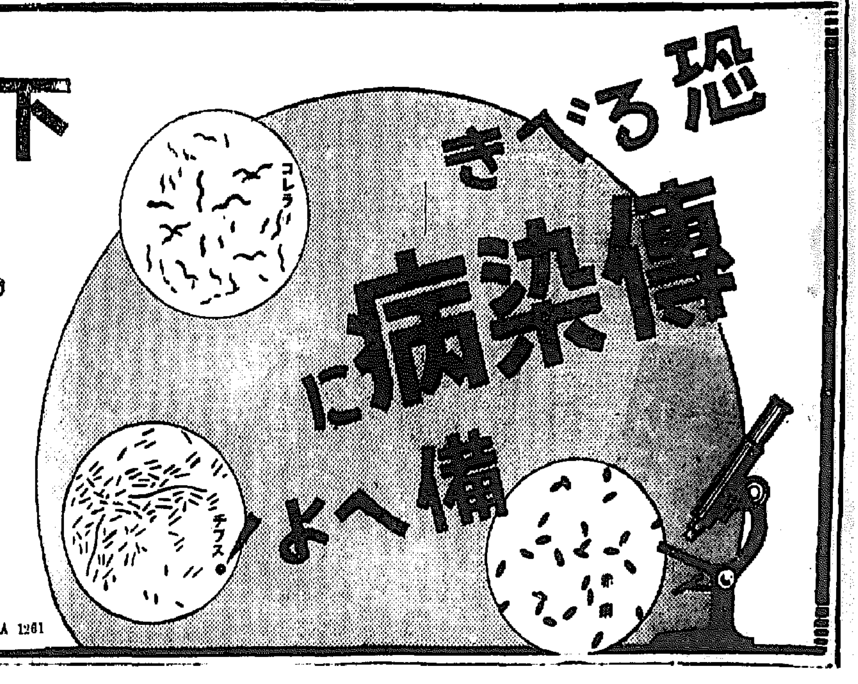

こんな時には必ずアドース錠を

夏は胃腸が弱り易いところへ恐ろしい傳染病が流行し、一寸食過ぎたり不消化物を食べたりすると腹痛や下痢を起し易くそれが烈しい時は一命に關はる事がありますから直ぐアドース錠をお服み下さい

アドース錠は絶對無害の活性植物炭素で猛烈な毒素や有害な黴菌を吸着する作用があり腸内を掃除して速やかに之を體外へ排出し病竈を退治する特效を持つてをります　殊に下痢などは即座に効果があります故に何れの家庭でも必ず一瓶を用意して傳染病に備へて下さい

藥價低廉
服み易い糖衣錠
三〇錠（・三〇）　一〇〇錠（一・〇〇）　三〇〇錠（二・五〇）
●他に黒錠・散狀あり

冊子「夏から秋への衛生」進呈

株式會社　藤澤友吉商店
大阪市東區道修町
東京市日本橋區本町
京城府

"工事遲延の癌"も解消 描き出す明朗譜

府當局の強硬態度奏効し 十月末完成の運び

羅津府都計促進 ―再檢討の實揚る―

【羅津】現行都計工事遲延の癌だとゝ顧慮されてゐた請負者三木組の金融問題に絡まり來して府當局がこれを如何に裁くか、工事の進捗如何によつては或は府直營でやる强硬手段にまで出でるのではあるまいかと世間の關心を集めてゐたが、いはゆる羅津都計促進の再檢討問題は先般來五日間に亙り田口府尹、小泉土木課長、中村三木組代表社員の會合によつて漸く三木組をして郷土近來の活氣を發揮せしめ、愈よ十月末、完成の確約を結び、羅津都計界に和やかな明朗譜を現出するに至つた

即ちこの會合に先立ち、田口府尹は先般本府に出頭、關係各局長の支持を得て先般行にかけ合ひ、金融策に成功して歸任したのは事實であるが、問題はたゞ三木組の熱意如何が疑問として殘され、從つて府當局としては今度こそ、請負業者の口車にオイそれと迎合することは許されない窮地にあるので遂に今回代表社員の現地招致となつたもので、これがため三木合資代表社員、中村宣作氏は現地に乘込んで府當局と協議の結果、十一月末までの期限を約して組の立場から『確かな工程プラン』なるものを提出したのであるが小泉土木課長は殘工事即ち道路側溝、排水施設工事等を控へてゐる關係上、宅地造成工事は絶對十月末まで完成せよと嚴命、若しくは容易ならぬ空氣を帶ばせたが中村氏熟慮の結果、府民として土木課長の命令期日を確約し茲に和やかな羅津の明朗譜を展開するに至つたものである、而して金融問題が解決したとはいへ後に來る勞力補給がまた一問題であるがこれは近く南鮮方面より勞働者約二千名と鮮人苦力三百名が到着する旨報に接しをり今後はこれ等の逃走を防ぎよく指導を加へれば先づ工程に支障を來すことはあるまい、なほ田口府尹の意向として殘工事を通じて勞力不足を告げる場合は最後的手段として現在の鮮人苦力約四百名の外更に百名乃至二百名の增加雇傭方を要請する決意を固めてゐる模樣である

書堂教師の研究會

【淸州】忠北道では書堂教師の素質改善向上を圖るべく道內四百八十八ケ所書堂の教師五百四名に對し各郡所在地の普通學校をして夏期休暇を利用、八月中に書堂教師講習會を開催せしめることゝなつたが講師は普通學校教員がこれに當り同講習の眼目は書堂經營方法、書堂教師實力養成、教授方法等に置いてゐる

水仁鐵道開通式延期

【仁川】水原、仁川を結ぶ待望の水仁鐵道の開通式は來る十九日擧行する豫定であつたが延長百二十米の鐵橋工事が難工事で豫定に遲れてゐるため當分延期するの止むなきに至つた、因に工事が順調にゆけば八月一日頃開通式の豫定である

郡守の權限擴張

知事の委任事項規定を改正 忠北の庶政刷新策

【淸州】忠北道では庶政刷新の一事項として事務の簡捷を圖るべく、このほど郡守委任事項を改正したが改正規程には從來郡守委任事項中でも重要な事項は道知事と協議の上實行する規定であつたのを全部削除し郡守の權限を擴張したもので改正郡守委任事項は左の通り▲郡及公立初等學校(以下單に學校と稱する)職員の旅費の範圍内に於ける道內出張▲郡及學校職員の例規範圍の許否▲郡及學校職員の臨時出仕▲(以下新設)郡及學校職員の私事旅行の許否但し係主任は期間一週間以内に限る▲郡技手及郡在勤產業技手に對する學校講師の命免▲學校經營旅行の認可▲學務委員、文廟直員及鄕校財產の命免▲邑面及學校組合有林野(併愛林野を含む)の拾排木の處分▲學校組合令第卅三條第四號第六號及第五號中組合費の賦課徴收に關する事項の許可但し第四號の事項に付ては道知事の指示に依り歲出豫算に計上せるものに限る▲水利組合令第卅九條第四號の認可なほ郡技手及郡在勤產業技手に對する學校講師の命免、學校長の職務又は解職を施行した時、直に道知事に報告することになつてゐる

咸南の煙草試作

本府十年增殖案に第一歩 三郡下に五十町步

【咸興】煙草專賣から先般來の南鮮は漸次優良葉煙草に轉向しつゝ北鮮に栽培普及するとになり咸南では本年咸州、新興、北靑の三郡下に五十一町步を試作し本府の一ケ年千七百町步增作計畫のかゞやかしい第一步を踏み出した、殊に世界一の素晴しい生育を示した北靑郡下の葉煙草の耕作に栽培方を擬推し二毛作を狙つてゐる計畫が成れば大したものである、咸州郡三平面の如きは往時輸貿の產地として聞え同往山面、北靑、新興等何れも良の適地であり本府が十年計畫で咸南に葉の增產計畫を樹立したのもまことに故あることで煙草栽培に對する將來の方針を示唆したものと云へる

國民的興奮の渦

武運長久祈願に彈除け千人針に 府民の熱情は沸る

【仁川】『北支の風雲急を告ぐ』の本紙號外が飛ぶや十萬府民の國民的興奮はいやが上に沸き立ち十三日來仁川神社には武運長久祈願の人々でごつた返し街には軍國歌謠に彈除け千人針を求める俠氣の姿も隨所に現はれ一針二針、可愛いお孃ちやんも腰の曲つたお婆さんも商店主もモダンガールも銃火の赤心をぬひ込んでゆく、カーキ色の防護團、青年團はじめ純白なエプロン姿の國防婦人會、愛國婦人會員等も一體となつて愛國熱誠に乘り出し今や港都は愛國心の坩堝と化してゐる

鑛山景氣

端川鐵山の採掘具體化

【咸興】咸南端川郡水下面に(端豐鐵道古城驛から五里半)尨大な硫化鐵鑛を買收した廣島縣宇部窒素肥料株式會社では從來同社がアメリカから輸入してゐた一萬餘噸の硫化鐵が最近非常時空氣による船舶の不足で運搬困難のため採算的に頗る不利な立場になつたので輸入硫化鐵の輸入を思ひ切り今後は水下面の硫化鐵を開發し來年度から年產一萬キロトンを採掘、城津港から宇部に直送する計畫の下に既に咸南道土木課を經て端豐鐵道古城驛から同鑛山に至る廿二粁米の道路改修費として十二萬餘圓を寄附八月中に竣工後は直ちに開鑿工事に着手することになつてゐるが年產一萬キロトンの硫化鐵を採掘するためには坑夫人夫等の募集から附屬運搬物等を要するので端川は端豐鐵道の工事場景氣と共に鑛山景氣の二重奏がかなでられてゐる

忠北道廳舍落成

官民を招いて披露 落成式は今秋擧行

【淸州】忠北道廳舍新築工事は總工費二十一萬一千圓を投じ本月初めに落成したので道當局では今秋の落成式擧行に先立ち十三日午後四時から官民二百餘名を招待して廳舍を觀覽せしめ第一會議室で氣勢を張つたが席上金東勳知事は廳舍新築經過を報告して有志の府治當局に對し謝意を表し道民の福利增進に邁進すべき旨挨拶して北支事變に關し一致團結、國民的緊張を强調した(寫眞は竣功の忠北道廳舍本館の偉容)

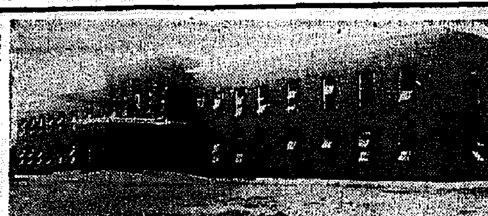

忠北林業技術員會議

【淸州】忠北道では十三日午前八時から道廳第一會議室で郡林業技術員打合會を開催、十五日まで續行、指示注意事項は左の通り▲林木伐採の指導改善▲地被物の保存增加▲愛林契指導徹底▲民有砂防工事實施▲補助造林に依る用材樹種の造林奬勵▲寺刹有林の經營▲林產副業の振興▲初等學校兒童に對する林業教育普及▲地方森林主事補の指導改善

所得調査委員會

【永同】忠州稅務署では去る三十日から三日まで第二郡所得調査委員會を開催した

會寧邑章

胸章として邑職員佩用

【會寧】本社會寧支局が懸賞募集した邑マークは東京の專門店で作製、當局ではこの程邑職員一同へ胸章として佩用させた、同章は黑地に金を配した見事な出來榮えで當局では邑會議員一同にも近くこれを交付することになつた(圖版はその邑章)

鎭川のラヂオ體操

【永同】鎭川邑靑年協會では二十一日から來る八月二十日まで每朝六時からラヂオ體操を勵行することになつた

自動車運轉手の待遇改善勸告

忠北警察部から交通協會へ 結局五圓引上げか

【淸州】忠北警察部保安當局では自動車運轉手の職業に携はる運轉者の待遇改善は道保安課長の今日特にその必要を痛感して道內各自動車營業者に對し現在の最低給料額案を三十五圓、最高四十圓を一率に五圓宛引上方を慫慂、去る十二日交通協會總會に協議事項として提議したが各業者も原則論としてはこれに贊同したが唯一年位の猶豫を希望し結局は漸進的に近く引上げを實現する模樣である

忠北交通協會總會

重要議案を審議し 優良運轉者を表彰

【淸州】忠北交通協會では十二日午後一時から警察部第一會議室で總會を開き安田會長以下會員十五名出席先づ安田會長の挨拶があつてさきに制定の五ケ年以上勤續運轉者表彰規程に基き左の三優良運轉手へ各々の賞牌を授與して表彰し更に前年度までに表彰された左の十二名にも遡つて同賞牌を授與した上十二年度決算及豫算案を議決し十一年度決算並に事業報告につき役員改選、會則並に業務施行細則改正、自動車運轉手最低給料額、貨物運送事業の營業所以外の營業等につき協議後會員より種々意見希望を陳述し諸打合せ懇談を重ねて同五時半閉會したが警察部長は特に左の事項を指示した

自動車事故防止、交通法規の遵守、自動車運轉手の待遇改善、營業に關する監督手續の履行等

(本年表彰)金宗東、尹在福、李鍾先(以上忠北自動車運輸會社所屬)申泰興、吳明俊、崔炳甲、朴興植、金泰根、(前年までの表彰)元文甲、朴萬鎬(以上忠北自動車運輸會社所屬)朴興奎(永同)泉良一方)劉炳岳(鎭川自動車會社所屬)李範錫、車東煕(鮮滿子會社淸州支店)朴相圭(永同、丸永貨物自動車會社所屬)

恐疫豫防協議

【堤川】恐疫の蔓延は止るところないので今回署長は十日接客業者に地方代表者を集めこれが撲滅策を協議すると共に豫防事項につき注意を與へた、罹病者全部を營市場に隔離の上面と協力同三週間檢病戶口調査を行ひ患家の消毒を行ひ防疫班を以つて徹底的に防疫陣を張り撲滅を期することゝなつた

大量の指導人物

鮮滿一如の最高精神に生き 平北から滿洲入り

【新義州】全鮮一の優秀なる成績を發揮してゐる平北金融組合に現在農民全戶數の七割に垂んとする組合員を擁護して農村更生運動に大童となつてゐるが、この輝やかしき成績と對岸滿洲國を控へた地理的關係から滿洲側が金融組合の指導者たる理事級をはじめとして屢次に至るまで要望ある每に引つこ拔き策を講じ滿洲國內における金融組織の充實を企圖してゐるので、平北金融組合聯合會支部の指導下にある金組本、支部六十八組合の人事異動は本年來著しく激動し既に理事級五名が滿洲入りを決行した程である、その結果本年度義州農業を筆頭として五山高普、寧邊農業、新義州商業、新義州高普の五中等學校卒業生から選拔して金融組合の補導に採用した五十名のうち卅七名は現在一人前の理事となつて平北道內の各金融組合で實務をとつてゐるといふ物凄い消化ぶりで殘り十三名も近く雇員に採用されるといふ人的補充の急務を物語つてゐる、殊に金融組織の初步に入つたばかりの滿洲國は人的指導機關の確立に努力をかけてゐるので一衣帶水の平北に對し盛んに食指を動かし即ちかしき集積を待つ平北金融組合の指導者や實務の第一線に働く人々をさし招いてゐる、これは興隆滿洲國の發展に平北が參加する文字通りの應援と見て當局では鮮滿一如の最高精神から滿洲入りを志すものに强いて阻止しない方針をとつてゐるがそれだけに他道と比較にならぬ程の人事の異動ぶりを現出してゐる

交通の慘禍殖へる一方

忠北當局統計にビツクリ 一般の注意を喚起

【淸州】忠北道內に於ける最近五ケ年間の自動車事故は八年中三十五件で死者三名傷者二十五名、九年中は三十七件で死者六名、傷者四十五名、十年中は四十六件で死者三名、傷者四十一名、昨年中は八十二件で死者九名、傷者六十四名、本年は五月までに十二件死者二名、傷者九名といふ數字に達して事故は逐年增加の傾向を辿り交通禍による犧牲者も夥しい數に上つてゐるので道保安當局では一般民衆の注意を喚起し交通道德觀念の向上に努めることゝなつた

三百五十ケ所に籾出荷組合新設

先づ十萬五千石斡旋に決定 平北の第一次計畫

【新義州】中間搾取を除いて農民の利潤增大化を企圖した籾共同販賣制度はいよいよ本年度から義州、博川、定州、宣川、龍川、鐵山の六ケ郡に實施し逐年增大の計畫を樹てるに至つたが、第一年目の籾出荷組合設立は三百五十個所籾斡旋額は十萬五千石と決定した、第四年目にはこれを組合數五百、十五萬石の大量に上る籾を斡旋せんとするもので農村經濟機構の生きた合理化運動として注目されてゐる

平壤公會堂

食堂を計畫

【平壤】府の新公會堂は最近利用者が殺到し連日休みなしといふ盛況を示してゐるが、これに比し必要な食堂がいまだ開設されず一般でも頗る不便を感じてゐる、公會堂の食堂は相當の設備費を要する關係上希望者も無き狀態にあるので、府當局では最初の計畫を變更し食堂の設備一切は府當局で準備することになり目下豫算の捻出に研究を續けてゐるが、設備費として天長閣その他の洋式宴會から一般の歡迎送別會等の座敷向きの宴會も一手に引受けるものとするので少くとも一萬圓を要する見込みである、なほ使用に當つては藝者の出入を許すか否かに就ては府當局で目下賛否兩論に批判されてをり、公會堂の性質から藝者の出入は禁止し仲居女給等に依つてこれを補はんとする模樣である、その他常設使用希望者には相當の賃料を徴收する關係上一般の出入も出來ぬやら設備が進められてゐる

お芋の增產

酒精で計畫

【新義州】燃料國策のもとに無水アルコールの工場設置と決定した新義州無水アルコール工場では、木材を原料として約五萬石の無水アルコールを生產することになつたが、總督府の方針は三十萬石生產を目標としてゐるので木材原料にのみよらず平北道當局では氣候風土から見て最も適してゐる甘藷を第一區の增產地帶たる龍川、鐵山、宣川、定州、義州、博川の八ケ郡に增產奬勵し無水アルコール原料の增大を期することになつた、甘藷を原料とする工場は原料の搬出に一番便利な所に設置する豫定で、道當局では來年三月までに決定すべく甘藷栽培區域の調査に大童である

咸興府營住宅地

豫想以上に見事な出來ばえ 認可を待つて賣却

【咸興】盤龍山山腹の埋立て小區劃を撤退し公園地帶の風致を保つ一面住宅地の緩和をはかるために計畫された府營住宅地に豫想以上の見事なものが出來上がつた、咸興市から興平野を一眸のうちに收め本宮、興南の工場を指顧の間に望む絶好の住宅地であるが府では十一日の府會に住宅地賣却の件を附議し、當局の認可を待つて賣却に附することになつた、總筆數六十八筆、七千九百八十六坪である

井上氏開業

【水原】仁川の井上悦氏は今般退官と同時に水原邑に轉住、小學校前で內科小兒科醫院を開業、九日挨拶のため本社支局を訪問、十日夜料亭一二三に關係者を招待披露宴を催した

朝鮮青年航空團

役員の顔觸れ決定 訓練のプロも發表

【平壤】平壤商工會議所會頭福島莊平氏は十日午後六時平壤鐵道ホテルに關係者を招じ結團式を目標に控へた航空青年團の設立趣旨を説明次の如く役員を發表した

▲團長 福島平壤商議會頭▲副團長 李基燦中樞院參議▲同 金能秀平壤商議副會頭【名譽顧問】(イロハ順)石井海軍燃料廠鑛業部長、速水京城帝大總長、朴中樞院參議、朴平壤府會議員、加藤師團長、加藤高射砲隊長、西田平壤遞信局長、上內平南知事、野口平壤驛長、久納平鮮軍參謀長、山田平鐵局長、有賀理事、木下第二飛行部長【顧問】(イロハ順)飯塚高射砲隊長、長谷川平壤兵器製造所長、高橋航空第六聯隊長、津田平師校長、中島飛六聯隊長、矢野平壤府尹、加登步兵七七聯隊長、寺元航空隊長、赤木航空官、枡村、十九師團參謀長

なほ訓練は八月上旬から十日開始の朝鮮航空支廠で滑空機及び練習機の學科に實習、中旬は飛行場で飛行術の見學及び滑空機操作、下旬はグライダー操縦、九、十、十一月は每土曜日にグライダー操縦訓練を施行することゝなつて九月十八日事變の西鮮防空演習に特に平壤飛行場警備の任につき敵機監視、高射砲射擊等をなさしめる豫定である

善山の棉作

豐作を豫想

【大邱】好天と指導管理に惠まれた慶北の棉作は頗る順調で、善山郡尾山面芝山洞の棉作地一帶は六日一齊に開花し本道最初開花の魁をした、前年に比し五日早く昭和十年の大豐作に比し一日早い、この棉開花の早期は過去の實驗からして豐作の前兆であり昨年では今年は大豐作だと豫想し今後の指導に萬全を期すことゝなつた

DKの納涼放送

月明の大同江を選んで 漣の音に愁心歌

【平壤】平壤放送局ではかねて納涼放送につき計劃中であつたが愈に實況を中繼することゝなつたと今月下旬に『月下の大同江』と題して綾羅島下から月明の夜を選んで打ち寄せる漣の音とかすかに聽え來るきぬたの音と交錯して哀々たる妓生の愁心歌を奏でる夏の夜の大同江風景を放送することゝなつた

シネマと演劇

愛館 【仁川】十五日より三日間每日晝夜二回上映▲ユナイテッド大作日本版全發聲超特作ハワード・ヒューズ作品『天國爆擊隊』スペンサー・トレシイ主演▲P・C・L超特作原作武田麟太郎監督成瀨巳喜男作品オールトーキー『夜の鳩』竹久千惠子、月形龍之介主演▲P・C・Lトーキー監督伏水修作品『唄の世の中』出演藤原釜足、岸井明、神田千鶴子特別出演德山璉 樂劇團

飄館 【仁川】十四日より公開每日晝夜二回上映▲松竹キネマ大船超特作原作片岡鐵兵、島津保次郎監督作品『朱と綠』前篇、桑野通子、高杉早苗、佐分利信、川崎弘子主演▲東日大每ニュース▲松竹キネマ京都超大作、『三千石自動』小笠原章二郎主演

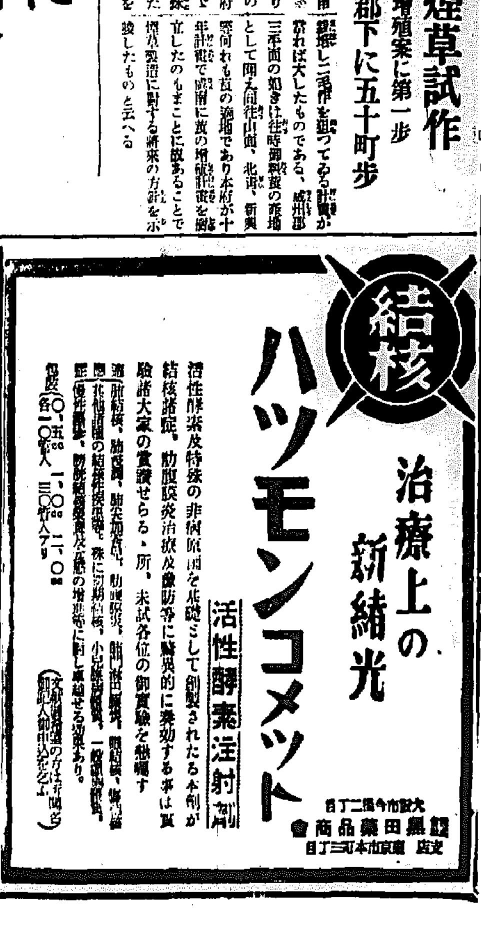

輝くマーク

—◇—

アリレナの都新義州は今や近代的脚光を浴びて一大飛躍を遂げんとしつゝある最近の※晴らしい收穫平北道營工業用水道建設を筆頭として無水アルコール、鐘紡の進出等大小幾多の科學工業が蜂起し一木材都市に過ぎなかつた新義州は一躍近代科學の洗禮を受けて歴史的な誕生を完成せんとしつゝある、近くは多獅島鐵道同築港並に第二鴨綠江鐵橋の竣工を見んか新義州を中心とするアリナレ一帶は何人も曾て想像し得なかつたスピードをもつて劃期的な發展を遂げるべく更に百五十萬キロの尨大なる鴨綠江水力發電並に江界發電、對岸東邊道縱貫鐵道の開通に想を致すとき新義州の工業的發展は期して俟つべきものがある

—◇—

躍進新義州の英姿と輝くマークの高揚!今こそ來るべき繁榮を目指して新義州が誇るマークの燦然たる光りを讃へる時であらう、天を摩す巨大建築も一塊の煉瓦より成ることを思ひ、雄心遙かに輝くマークの更に偉大なる光被を希求して止まない次第である

新義州土曜會

王子製紙株式會社朝鮮工場

朝鮮殖産銀行新義州支店

朝鮮銀行新義州支店

朝鮮商業銀行新義州支店

朝鮮運送株式會社新義州支店

共同保管株式會社

平北穀物協會
同新義州支部

朝鮮金融組合聯合會平北支部

平北各金融組合

新義州木材商組合

長澤木材合資會社
古山商店
義昌製材所
東洋製材所
平安木材株式會社
表谷木材合資會社
王子製紙株式會社朝鮮山林部
鴨江木材株式會社
株式會社大二商會新義州出張所
共營木材株式會社
朝鮮燐寸株式會社新義州支店
旭木材株式會社
昭和木材株式會社
秋田商會木材株式會社新義州出張所
武內製材所
柴田製材所
三井物產株式會社京城支店新義州駐在員
合資會社丸中商會製材所
二平製材所
合資會社淺見製材所
合資會社村上洋行
永安製材所
杉原合資會社出張所
合名會社協同製材所
國鉉商會
義信材木店
中村洋行製材所

けふ、朝鮮神宮で 國威宣揚祈願祭

總督以下千五百名が參列

繰り展げる莊嚴繪卷

全半島二千三百萬同胞の赤誠天にとゞけと朝鮮神宮大前に繰展げられる空前の盛儀……國威宣揚と武運長久の祈願祭は愈よ十五日午前十一時から半島唯一の朝鮮神宮廣場で行はれるが、南總督、大野政務總監を初め本府各局長、十三道民を代表する各知事、府尹を初め府內各官衙長、學校長、軍部からは小磯軍司令官以下山形參謀長、山下第四十師團長、各部隊長、民間からは朝鮮貴族、各銀行會社、愛國、教化、宗教の各團體、各町總代等の代表者約千五百名が參列、莊嚴の氣を南山の神域にたゞよはして執行される、南總督以下代表者が神前に進んで玉串を奉奠、靜かに瞑目して祖國の隆昌を祈り、皇軍の武運が上にも長久なれと全府民愛國の至誠をこめて祈願する、神宮ではこの空前の盛儀に備へて阿知和宮司以下全神官が前夜來必死の緊張振りだつた、この祈願祭に引續いて十一時半から廣場に設けられた野營場で官民合同の盛大な野宴が開かれるが、この日、一般府民の參拜者數萬に上るものと豫想されるので赤十字朝鮮本部では參道に臨時救護所を設けることになつてゐる

鄉軍愈よ起つ

京城支部大會の決議

鄉軍京城支部では時局の重大なるに鑑み十四日午後六時より京城支部に於て京畿、黃海、忠南道下三聯合分會、七十二個分會代表者の聯合大會を開催、京城支部長の訓示後滿場一致を以て左記決議宣言を可決し直ちに陸、海軍大臣、在鄉軍人會長に打電し各々分會の活動を申合せ午後七時卅分散會した

決意宣言

一觸即發の危機正に爆發し遂に政府は斷乎たる重大決意を聲明せり、蓋し隱忍自重今日に至れる帝國政府當然の措置にして國民齊しく衷心の支持を呼號するところなり、事變に至れるは一に國民政府の抗日侮日反滿工作の計畫的挑戰行動に由來するものなり、宜く此際支那をして迷妄より醒めしめ眞に日滿支をして渾然一體たらしめ東洋平和確立に一轉機を劃すべきなり、此の時に方り吾人は率先蹶起し輿論を喚起して國論の統一强化に任じ擧國一體の實を擧げ國民參戰の中核となり以て國策遂行に邁進せんことを期す

千圓獻金

京城櫻花町松宮石炭工場主松宮忠治氏は、十四日午後龍山署を訪れ現金千圓を國防費として獻金した

學園の"擧國一致"

六萬兒童に正しい認識を……と

府から各校長に希望

北支事變勃發し半島は戰ひの幻想的雰圍氣のルツボの中に投込まれて緊張そのものと化し溢れつた戰時氣分が何處にも濃厚だと、南總督の心遣ひから佐伯京城府尹は十四日午後二時から府內の公私立中初等學校の校長さん公立三十七名、私立十六名、その他十六名、計七十三名を府廳會議室に集め流言蜚語に惑はされないやうに時局を十分に認識して事變の成行きを凝視し、擧國一致の愛國心によつて銃後の力を益々強めることなど教師や生徒を通じ六萬人の生徒にその眞意へ眞心に正しい認識を吹き込み"擧國の擧國一致"をはかることになつた、なほ夏休みに「戰時避暑」式の旅行は時局柄遠慮へるやう、府學務課は夏休み中でも理由のはつきりしない旅行は認めない方針で喜ましい赤心を擧げてゐる

軍犬姿を消す 京城演武通一ノ一番地軍用犬協會一馬佐十郎氏方の軍用犬シエパードが十四日午後五時頃行方不明となり同九時頃龍山署に屆出た、同署では時節柄管內派出所に手配搜査中である

五百の健兒野營

牛耳洞で軍隊式訓練

京城聯合青年團本部では二十二日から八月一日まで十一日間、府外牛耳洞の溪谷で合同野營を催すことになつた、府內の朝鮮人初等學校四年生以上の兒童五百名を選拔し都會の喧騷を離れた山間溪谷に野營の生活を營み大自然の雰圍氣にひたらせて身心の鍛錬、共同一致、團體訓練、國語の精神を養ふ、野營生活は一切軍隊式で午前六時早くも床をはね起き、八時宮城遙拜、朝の體操、國旗揭揚、神宮遙拜、それから八時繁しい訓練、夜は八時半消燈、これを毎日規則正しく繰返し健康な第二國民を鍛へあげる

魚群探査機

試驗は良好

水產課へ報告

東海岸漁業組合が本年最初の試みとして行ふ飛行機による魚群探查の試驗飛行は十三日實地に出動、直ちに海上に出動して魚群の狀況偵察飛行を行つた結果、成績頗る良好で今後無電の連絡を緊密にすれば相當の效果を擧げ得る旨總督府水產課に報告があつた

蘇聯25機

飛進を續く

【シヤトル十三日同盟】スターリン航空路飛行の途にあるソヴエートANT二十五型機は依然好調を保ちアメリカ太平洋時間同十時十三日午前十時には早くもカナダ、アラスカ國境附近に達し南へ南へと飛行を續けてゐる シヤトル無電台から同機に對して「海岸傳ひに飛ぶか或は東方に向け大陸に入るか」と無電を發したのに對して「暴風雨を避けるため東方に向ふ」との返電に接した、次いで午後一時三十分カナダ國境附近はカナダ西岸プリンス・ルパートの東方百哩の上空に在りとのことであるが、グロモフ氏など三飛行士は豫定通り天候と鬪ひつゝロッキーの嶮峻を越え海岸傳ひにサンフランシスコに向ふものと見られる

パゴダ公園の感激

昨夜、數萬の大聽衆を前に

金少佐熱辯をふるふ

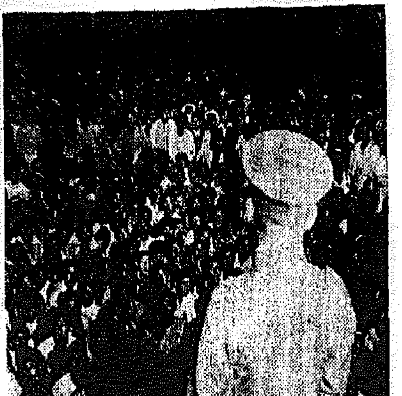

この國家重大な時局に際して日本國民として朝鮮人はいかに處すべきであるか、如何なる自覺と決心が必要であるかを示唆するため朝鮮人側有力者及び町總代が蹶起した「非常時局に就いて」の朝鮮語大講演會は豫定の通り十四日午後八時半からパゴダ公園で開かれた、開演前の雨模樣にも拘はらず時局を憂ふ半島民衆は押すな〳〵で公園の廣場もたちまち滿員、無慮數萬の人波で立錐の餘地もなかつた、步兵七十九聯隊大隊長金少佐の雄叫は次第に熱し「名譽ある日本國民の一員たる我が朝鮮人が有難き國家に對する尊き義務を果す時機こそ今なのだ、半島人よ蹶起せよ、支那が何ぞ、ロシアが何ぞ、我日本のこの固き團結の前に……」と絕叫すれば拍手は嵐の如く起る、我人ともに感極つて嗚咽するものもみた、一時間半に亙る大熱辯は滿場の聽衆に名狀すべからざる感銘を與へて同十時閉幕……（寫眞は大熱辯を揮ふ金少佐）

姿を消した 文林書院主

支兵に拉致されたか

【北平十四日同盟】九日朝官憲より何處へか姿を消した北平文林書院主高良教文氏の行動については、その後我當局において搜査中であるが未だに消息なくその生命は憂慮されてゐる、同氏は九日午後二時四十分列車で西直門に向ふといつて出た姿から見て或は西直門に下車入城の際不法な支那兵に何處へか拉致されたのではないかと見られてゐる

ケラー女史へ 府民からお土產

朝鮮簞笥二つとタイプライター

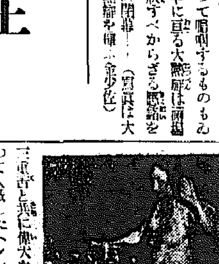

三重苦と共に偉大なる光明を齎つて入城したヘレン・ケラー女史は十四日夜七時半から三回目の講演を行つて滿場の聽衆を感激させたが同席上京城府と京城教育會の好意により京城府民の土產として立派な朝鮮の簞笥大小二個を贈つた、ヘレン・ケラー女史は指先でなではしながら「ワンダフル……」と不自由な口から感謝、特に簞笥の中にタイプライターのあるのを知るや溫和な顏に驚きの表情を浮かべ「二つない早速このタイプライターを打ちませう、それも美しい大きな花束のやうな日本內地と朝鮮の印象を……」と述べ最後に『アリガト』とハッキリ發聲、兩手を高くさし上げて「さよなら」の挨拶をなし、滿場拍手のうちにステージから去つた、同女史は十五日午後三時三十五分京城驛から平壤に向ひ更に滿洲に旅程を續ける豫定である（寫眞はお土產の簞笥を撫で廻すケラー女史）

十四時間目に 曉の强盜就縛

鳥打帽から足がつく

既報、十四日午前三時半京城鍾路二丁目大布木商孫鍾洙氏の妾宅京城桂洞町二八の七金某（三）さん方に押入つた曉の强盜新事件發生と共に同署では、犯人は同家の事情に通じてゐる者と睨んで搜査網を張る一方伊藤司法主任自ら刑事隊を指揮、綿密な現場檢證を行つた結果現場から約二町ばかり離れた地點で犯人のかぶつてゐた鳥打帽子を發見、その出所を調べたところ十三日夜京城鍾路二丁目化粧帽子店から廿歳位のイガグリ頭の男が買つて行つたことを突止めた、一方同家の事情に通じてゐる者を洗つてゐる一聯からは『犯人が先月末まで金女の主人孫鍾洙氏が經營してゐる鍾路三丁目の市本館に雇はれてゐた』との報告があり、その人相と帽子を買つた男の人相がピタリと合つたので犯人は平北義州郡批峴面竇鳳洞三八八住所不定申應彬（二）と判明翌十四日午後五時、仁寺町一二三ノ一旅館に潜伏中の犯人を逮捕凱歌を奏し府內各署には明朗な手配解除のベルが鳴り響いた

犯人に間違ひなしと斷定、申の行方を追究の結果、同日午後右旅館に潜伏してゐることを突止め檢擧したのである。

檢擧と同時にスラ〳〵と犯行を自白、被害者方から强奪した現金二圓と十八金サファイヤ入金指輪を所持してゐた、同犯人が少年の身で大膽にも强盜に押入つた動機は最近頭部に腫物が出來たので白川溫泉にでも行つて湯治しようと思つたけれどその費用に困つた揚句日ごろ事情に通じてゐる同家に目をつけ十二日夜鍾路の夜市で短刀を買ひ十三日夜同家の狀況を窺ひたが果さず、再度侵入を決意し十四日午前三時ごろ押入つたものである（寫眞は犯人申應彬）

北支戰線から

（上）七月九日夜決死的夜襲を行つて陣地に歸還し萬歲を叫ぶ〇〇部隊

（下）七月十日皇軍の八寶山方面進出

—飛行便—

けふの天氣 第一時發表

火事の卵 十四日午後七時卅分頃京城府三阪通一〇五番地の三四時永福治氏方物置のローソクが倒れ大事に及ばんとしたが逸早く家人が發見消止めた

偽刑事只飲み

京城永登浦町一二三六朝鮮料理〇〇（二）は去る九日午後四時ごろ府內新設町一六二〇〇方を訪れ「俺は刑事だが一寸本署まで行から」と〇〇さんを連れ出し途中新設町の料理店に連れ込み「お前はこれから仮をこしらへておけ」と嚇し酒を飲め、四圓五十錢の飲食をした揚句郎さんを殘し逃走、一杯喰はされた郎さんの訴へで十三日午後八時龍山署員に捕つた

コソ泥盛に稼ぐ

龍山署管內だけで四件

十三日夜龍山署の不眠捕物の網にかゝつたこそ泥公四ツ

【その一】京城京永町四二番地の〇〇は七月末までの間にポンカンサンド、センベイ、ゼリビンズ、キヤラメル、ビスケット等菓子類約三百圓を盜んで京永町小賣商に賣却中御用

【その二】京城蓬萊町金文植（二）は住所不定李淳九（二）と共謀し西四軒町一帶の工場から鐵材等を盜み處分中御用

【その三】府內新堂町〇〇（二）は去る五月初旬同町二七米穀商金某方に雇はれ中、主家の金品を盜み逃走以來日本を步いてゐたところを御用

【その四】府內鍾町一五四金〇〇は同町東來洞附近三三山口自轉車舖からリヤカー一臺を窃取したことが露見つひに「御用」となる

少女家出 京城府嘉洞町四六の三七六李龍基さんの妹李在基（二）は十四日午後姉から叱言をいはれてそのまゝ家出、ビックリした兄さんは府內各署へ搜査方願出た

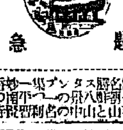

特急 話題

☆……探す犯人が留置場にぶち込まれてゐることを知らず一夜中搜查した捕物ナンセンス——十日鍾路貫金町三丁目高井病院に現れた怪盜を本町署內藤刑事が血眼となつて追跡したが、どうしても足取りが判らぬ

☆……蛇の道は蛇にと詳することを知つた內藤刑事、一夜中公園のベンチに頑張つたが一向に犯人は現れない東の空が白らみかける頃しよぼ〳〵本署に歸つたところこれやどうぢや犯人は何時の間にか留置場にぶち込まれてゐた

☆……この怪盜、空腹にたまりかねて無一文でめしやに飛び込んだのが百年目、無錢飲食で突き出されたもので、これぢやいかな名刑事でもね——と內藤刑事頭をかき〳〵苦笑

☆……【宮城…】ナト汚ないが

三菱 電氣冷藏器

カタログ進呈

發賣元 三菱電機商會

講談社の繪本

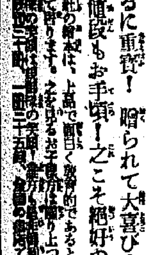

贈物には先づ繪本！ 繪本は講談社の繪本に限る

贈るに重寶！ 贈られて大喜び！ 値段もお手頃！之こそ絕好の贈答品！

講談社の繪本は、上品で面白く教育的であると到る處で賞讚を博して居ります。之を贈るお子樣方は躍り上つて大喜び！

皮膚 チヤージ

●頭・手足のアレ ●指間水虫・股間いんきん

ムズカユキ皮膚病

東京神田花房町 山崎帝國堂

五秒で凍る（カタログ進呈）

ボントン アイスクリーム製造機

Bonton

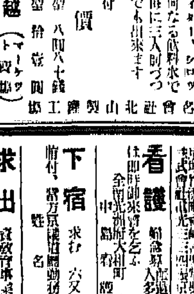

謝恩景品附き賣出し

アイスクリームの素壹罐（四十人分） 漏れなく御進呈

期日七月一日より三十一日まで

目下實演販賣中 京城 三越（マーケツト四階）

其他全鮮三中井百貨店にて販賣中

代理店 三井物產株式會社

アイスクリーム、ビール、サイダー、シロップ何なる飲料水でも五秒間に三人前づつ製造出來ます

定價 小型 八圓八十錢 大型 拾壹圓

製造元 東京大阪 合名會社北山製作工場

とても愉快な 懸賞 尋ネ人 賞

本紙七月十六日付朝刊をご覧下さい

ニキビ・ソバカス・シミ取り

アモンパパヤ

燃料界の最高峰

三共の大同炭

七月拾五日より左記値段にて御用命に應じます 稍々御愛用の程御願申上げます

大同中塊炭 京城府內御屆價格一噸に付 金貳拾貳圓也

三井物產株式會社京城支店

特約販賣店 西田石炭商店 京城府若草町 三國商會 京城東大門

受驗講習會 期日 自七月廿二日 至八月十五日 日曜無休

代數・幾何・三角・英語 青山勇 松本理 先生 特講

英數學館

花柳病

東海醫院

京日案內

代診 入用

店員

看護

女中

齒科

英語

店員

女店

生徒

鷄鳥

貸店

南京

看護

下宿

求出

白き手の人々〔98〕

吉屋信子作　一木弴繪

立ち上る者（三）

『三郎さん、猪瀬の一彦さん、留置されていらつしやるの、火災の何とかいふ研究館で——治安維持法に觸れたんですつて……』

雅子が初めて耳にしたその刺戟的なニュースに三郎は、暫く沈んだ少年のやうな眼を雅さに瞠つて

『姉さん、それぢや一彦さんは、そういふ思想に入つてゐたんだね』

『えゝ、お母様は、それでとても心配していらつしやるけれど……』

た。

『どうお？貴方一人で寂しいだろうと思つて早目に私たちも出かけて來たのよ』

『あゝ、僕、毎日しや甲でんの湿地へばかり入つて日を暮してゐるんです』

と言ひながら自分も縁側に腰を下した。

『お母さん、今姉さんから聞いたんだけど、一彦君は警察へ引張られたんですつて』

『えゝさうなの、それで私も心配……て結婚するばかりになつてゐる矢先なんですからね、もしも、さういふ思想で、ずらつといらつしやるおつもりなら、雅子との結婚などもどうお考へになつてゐるものか……この彼法律に觸れて何年も刑務所へでもお入りになるやうなら又問題だし——』

『姉さんはそれでも好い、嫁いで結婚する氣持なんですね』

さつき聞いた湿地での姉の言葉を思ひ出して三郎が聞いた。

『えゝ、まあ、雅子にしては、どんな事があつても、何年でも待つていふつもりなんだけれど』

『お母さん、一彦君の方では姉さんのそれ丈けの愛に報ゐるだけの覺悟を持つてゐるんだらうか』

三郎はそれ丈けいふと默り込んだ。瑞の蟬が又鳴き立てた。

雅子は弟の後を追つて來たが、一彦と自分の事が母と弟の話題になつてゐると感じるとそれを避けるやうに、わざと縁側へは近付かず芝生の向ふからそれて、植込の蔭へ姿を隠して行つた。

ラヂオのプロ

十五日（木）　第一放送

午前六時　體操

同六時二五分　臨時ニュース

同六時三〇分（東）基礎英語講座（四十）　塁谷榮

同七時　天氣見込

同七時一分（東）朝の修養　觀音經講話（七）　淸水谷恭順

同八時五分（東）孟蘭盆會法要（第三日）日蓮宗堀之内妙法寺より中繼

同九時二〇分（城）氣象通報（滿洲はローカル）

同九時五五分（東）衞生メモ

同一〇時二〇分（大）母の講座　復習のお相手　藝術　奈良女高師訓導　池内房吉

同一一時（東）小學生の時間『蒂三』　唱歌　齊唱　螢の光合唱團　獨唱　西川幹子　伴奏　内藤　京久子

同一一時一五分（城）お話（滿鮮・釜山）孟蘭盆の話　金敬注

正午（東）時報外

午後零時五分（東）佛敎音樂　合唱　佛敎音樂協會合唱團　獨唱（佐竹智子（澤隆治　ピアノ伴奏　波邊千世　指揮　橋本秀次

一、齊唱及び獨唱　盆會の歌

二、混聲合唱（イ）衆會（ロ）讚佛

三、獨唱（イ）わがちから（ロ）散華

四、混聲合唱いろは歌

五、齊唱與獨唱　盆をどり歌

一、旅人　二、かもめ　伴奏　AKアンサンブル　木下保

同零時三〇分（東）國民歌謠

同零時四〇分　ニュース

同二時（大）小學生の時間『蒂五話』——名曲のいはれ　平山修次郎

同二時三〇分（東）家庭講座　植物採集の心得（二）昆蟲採集と飼育

同四時　ニュース（氣象通報・釜山・淸津）

同六時（大）講演　大阪港に就て　大阪市長　坂間棟治

同六時三〇分（城）お話　休暇中の採取の心得　京城師範學校敎諭　上田常一

同六時三〇分（東）童謠（淸津）花かげ會　伴奏　日の丸管絃樂團　作曲　雲田義一

一、お通りた　二、香りゆたか・他

同六時五〇分（東）コドモの新聞　村岡花子

同六時五五分（東）カレントトピックス

同七時　ニュース外

同七時三〇分（札）講演　電氣工學の發達と現代文化生活

同八時（東）馬田の譯　工學博士　西一、長唄　讃子大學（曾我廼家五郎）二、新内　籠取千兩幟（鶴賀若之助）三、トーキー　坊ちやん（宇留木浩）

同八時一〇分（東）ラヂオ風景　鶯の饗宴　構成並演出　櫻入鶯龍　司會　松井翠聲　市丸　平井英子　松原操　二葉あき子　喜代三・外　伴奏　東京ラヂオシンフオニーオーケストラ

同八時五〇分（名）浪花節（名古屋公會堂より中繼）紀の國屋文左衞門遠州灘乘切り　雲井式部

同九時三〇分（京）時報外

同九時五〇分（城）地方へのニュース（朝鮮語・釜山・淸津）

同一〇時　地方へのニュース・歌謠曲朗讀（レコード）（京城は第二放送による）

第二放送

午前一一時一五分　お話　金敬注

午後零時五分　船遊歌外　金花中仙

あすの聞き物　十六日（金）

午前一〇時三〇分（城）家庭講座　暑中休暇を前に　京城第二高女敎諭　秀長キミヨ

午後零時五分（城）輕音樂　DKジャズバンド

同二時（東）ラヂオ學藝大會（第一部）

同二時三〇分（大）ラヂオ學藝大會（第二部）

同六時三〇分（城）管絃樂　DKオーケストラ

同六時三〇分（東）ラヂオスケッチ（淸津）　アタゴ子供會

同七時三〇分（城）長唄　杵屋榮乃志・外

同七時三〇分　俗曲と詩吟（釜山）百々鶴・外

同七時五〇分（東）寄席中繼（四谷喜よしより）金原亭馬生・外

同九時（東）時事解說

同六時三〇分　ラヂオ風景　兒童劇研究會

同七時　海洋解說

同八時　兒童講談會

同九時　連續三國演義（三）　手藝得外四人

名流歌手總出演　鶯の饗宴　8・10

市丸・喜代三・外大勢

このラヂオ風景は肩の凝らないお盆向きの放送としたもので、夏の夜の涼風の縁臺のひと時の慰安として歌謠スター連の唄の座談會といふ形式によるもの、レコードのスター競演を次々とマイクの前で演じようといふのである。この梗概は……

花形歌手達が集まつてゐる處へ松井翠聲さんがちよこ〳〵と現れふと平井英子さんを見付け、オヤ何時の間にか大人になつてしまつたねと驚く。英子さん負けてゐず年をとれば大きくなりますわと『あたし大人よ』の歌で應酬、この二人の話が進み遂に童謠『證城寺の狸囃子』を唄はされる。水島早苗さんは溜息をしながら歌ひ出すが布哇に長く居たといふので『想ひ出のホノルル』で異國情緒を漂はせる。銀座で松井さんがふと耳にした唄が將棋笹子さんの『街の夜風』そつくりだといふのであの日本趣味豊かなメロデイとなるが次に『小夜の中山』を唄つて旅行の記憶を蘇らせる。そこで司會は美ち奴さんに一つといふので『お吉さんげ』となるが今度は松井さん自ら『あゝそれなのに』を唄つてお株を奪つてしまふ。兩洲の暑さを思ひ出し『兩洲ぶし』を一節唄つて樂士瀟洒を讃へて次に移れば松原操子さんは『さらば愛兒』を出して喫驚氣分を味はせ『君と歌へば』になる。同郷の松原操さんは『東京セレナーデ』を所望されるが同じ學校出身で仲好しの間柄二重唱『花』を唄ひ次は爽やかな夏の朝『キャムプの朝』を役に迎へた喜代三、市丸の二人は辺還し合つてゐるがジヤンケンで喜代三さんの『鹿兒島小原節』が出る。芝居好きの喜代三さんは好きな『夜風ざんげ』を唄ひ市丸さんの番、市丸さんは踊りが踊りたいといふが此處では皆さんに見えないからと云はれ『お嬢可愛や』でお嬢の氣持だけでも出さうとする松井さんが今度は『伊那節』をといふので弾き語りで『伊那節』となる。一わたり歌が終ると皆さん御苦勞でした、ではこれから東海道の旅行は如何といふことになるが種々都合もある事とて……然しそこは智恵者揃ひ咽喉揃ひ忍も名案新舊道調歌の合唱で旅行氣分を出して散會といふ趣向

浪花節　紀國屋の遠州灘乘切り　雲井式部　8.50

江戸では毎年十一月八日にフイゴ祭が行はれ蜜柑をまいて祿起を祝ふのであるが、正保元年の霜月は續く嵐に紀州から蜜柑を江戸へ送る事が出來ず江戸では祭にも困り果てゝゐる。紀の國屋文左衞門は此處ぞと決死の紹頭を募り自ら率先して船にのりその名を蜜柑丸と名づけ決死の意氣もものすごく紀州を船出して遠州灘の荒波を乘切り無事江戸に着き紀文大盡とうたはれる迄に名をなし巨萬の富を贏るといふ一席

佛敎音樂

盆會の歌　……〔0・0五〕……

作詞　澁谷　作曲　藤井清水

家ことともに盆頭の、はかげに、のりのみちしたひ、のこれるゆけるもろともに、あひあふけふのまつりかな

ながれし時はかへらねど、おひますこけのしたふかく、そこころかよひとしどしに、おもかげさそふまつりかな

衆會

作詞　羽田野仁　作曲　平井保喜

このにはにあつまるわれらよのわさのしなこそかはれ、もろともにめぐみにとけて、むつみあふこころのこゝに、さんぶつのうれしきしらべ

みすがたはこころにうつり、みらいはいのちにかよふ、われらいまやみよりさめて、みほとけのひかりのなかに、のりをきくたのしきつどひ

讚佛

作詞　眞鍋　作曲　山田　耕作

三千とせの遠きむかしに、萬代ののちの後まで、かがやかすひかりめぐみし、ほとけはやほとけたふとし、あなほとけならびなきふかきなさけに、もろもろのなやみかさねて、あきらけきまこと啓きし、ほとけはやほとけかしこし、あなほとけ

京日特選棋譜（12）

五段　小澤了正　先相先四段　荒木親吉

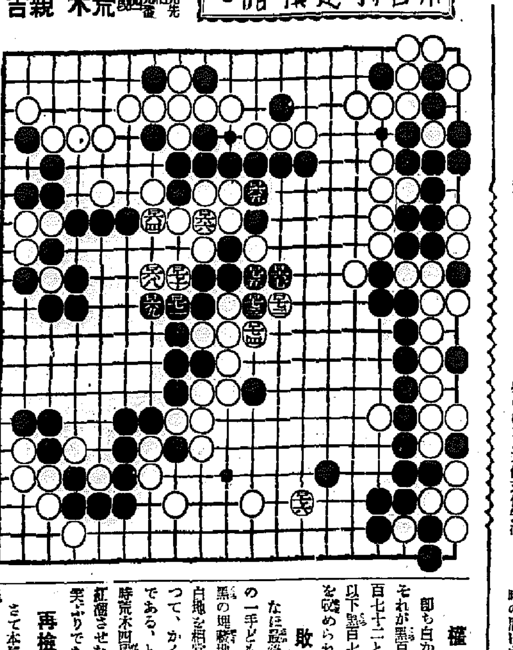

白百六十四より百七十六迄

白中押勝　覆面道人

的中殺人劍

昨日の終りの一手は、白百六十四で、本日は黑百六十五と、白丸三子に當て、次に白を百六十六と粘がせ、そして黑百六十七は、黑百七十五の上に在る、その白丸一子を補捉の目的と云ふことは勿論する迄もない。黑百六十七は遂に殺人劍とも云へるだらう。

信號カケの一手

實際、黑百六十七は、譬へれば第三者から、カケと信號されたら即座に其戲と解る、巧い手筋である。がその諸賢も敗來のお名譽りになつた

權益回收

即ち白から百六十八と殴入され、それが黑百七十一まで、また白に百七十二と飛びつけられ、それも以下黑百七十五まで、と白に權益を碳められた。

敗退聲明

なほ最後の白百七十六は、止めの一手とも云へよう。即ち右側の黑の連絡地帶を滅し、また左側に白地を相當擴大、といふ好點であつて、かくては黑は十目以上大敗である。と惜しくも白百七十六の時荒木四段は敗退聲明。局を一寸紅潮させながらも、嫌味のない快哉ぶりである

再檢討と次局豫告

さて本局は、例によつて、明日黑一より白百七十六迄を出し、再檢討することにしよう。

拠で次局は、目下大阪の混戰新鋭に、一方の鑑賦と謳はれる、四段松浦秀治氏と、本局に輝く栄冠を得た小澤五段との對局譜で、云はゞ關東對關西の一騎討である。だから道人も筆硯を洗つて待構へてゐる。乞ふ期待されよ！

……』

雅子は何か心に深い翳のかゝつたやうに、細い顔をうつむけた。

『姉さんは、何う思つてゐるの？』

『私？仕方がないと思ふわ、一彦さんが御自分の思想の爲に、どういふ事をなすつたにしても、……それが社會の爲だとお思ひになつたんなら——』

三郎は、それに答へなかつた。

そして、いきなり不自由な松葉杖で跳ねるやうにして温室を飛び出しながら、彼は何か躊躇したやうに呼んだ。

『あゝ、みんな若い青年はいろんな事を考へて、悪ふざけ實行してるんだ、僕だけは取り殘されて、ぼやぼやしてゐるんだ』

三郎は、一彦達のそうした最近の受難を聞くと、自分がそうした若い空氣から除外されてゐるやうに思ら立つのだつた。雅子は弟のその様子に少し吃驚しながら、その後を追つて温室を出た。

三郎はどん〳〵母屋の建物の縁の方に飛石を巧に松葉杖で傳はつて近づいて行つた。その縁側には母夫人が腰かけて、蹠の不在を聴めて風を受けてゐた。

『お母さん、いらつしやい』

三郎がぶつきら棒にお辭儀をし

ねーーー彦さんは雅子とは許婚でもう學校をお出になるのを待つ

淋病薬　淋病患者は如何なる薬剤を最良とすべきか

それは内務大臣を會長とし、醫藥學界の最高權威者十六名を委員とし、嚴重審議の上、その品位を定め、日本國局方に收載し、且内務省衞生試驗所に於て檢査封緘せる藥劑が、我醫藥界の指針となつてゐるのである故に我が有田ドラッグの淋病藥は政府指定、醫藥學界の最高權威者選定の日本國局方收載、同内務省衞生試驗所封緘の治淋劑六種を主藥として配劑せる許可濟の治淋劑である

服藥して何等の副作用なきが本劑の特長である

藥の有効無効は小便を見れば判るか

淋病患者は種々の病狀に注意すべきは小便である。藥人で淋病を知るには、小便をコップに採つて見るとある。どんなに藥を服んだりしても、コップで小便を採つて見て、糸屑様のものが浮いたり沈んだりしてゐる。それが淋菌なので注射をしても、ある。故に小便を見て淋の取れる藥を服用せねばならぬ

服用が有効なれば淋糸も減じ、痛みも去り、膿も止り全快の目的を達するのである

淋病藥　特製八日分　四圓　別製八日分　八圓　徳用十六日分　十五圓

有田ドラッグ專賣所を訪はれよ

梅毒

梅毒は有田ドラッグの梅毒藥は政府制定日本國局方藥劑二種と輸液梅毒藥劑を主藥とし副作用の絶無を知したる許可濟の驅梅劑にして初期のカンソ、ヨコネの治療は勿論、第二期全身梅毒、潜伏梅毒、遺傳梅毒、梅毒性ロイマチス等も本劑の内服によつて排毒作用を行ひ、梅毒から來る不快症狀や局部並に全身症狀が漸次薄らいで治病の目的を達し得るのである。恐るべき梅毒を子孫に遺傳せざる樣有田ドラッグの驅梅劑により治療の目的を達せられよ

梅毒藥　特製十七日分　六圓　別製十七日分　八圓　徳用三十四日分　十四圓

肺病ろくまく炎　肺尖カタル藥　高價藥と安藥は百倍、二百倍もの差がある

物もあれば、上等品は二百六十圓もするのである（五十倍）「ホルモン」劑も、二圓五十錢から、高いのになると同じ一キロ五十六百圓もするのがある（六百倍）

故に、製藥顯著で、しかも有害な副作用のないものが優秀藥で、從つて値段も高く、治験上顯著な點である

我が有田ドラッグの肺病藥は既に公表せる如く、有効高價藥の配劑と自然療法の綜合的療法で多數の全快者が現れて居る譯である

特製治肺劑（八日分）十圓　別製治肺劑（八日分）十五圓　徳用十六日分　二十八圓

・有田血液素　四圓・

全快者發表の藥　高價藥配劑

一概に藥と云つても安藥と高價藥の價數は甚しく切れ、百倍も二百倍もの相違がある

斯くの如く、藥の價數に非常な高低がある所以は、病氣に對する製藥效力如何と、有害副作用の多寡に依るのである

左に一例を擧ぐれば

●蛋蛋劑（肺病の藥）でも一キロ五二圓の安物から、高い上等品になると、一百三十圓もするのである（百倍餘）

●咳、痰の藥（咳を止め、痰を去る藥）でも一キロ五七圓の安物から上等品は七百五十圓もするのである（百倍餘）

●食慾促進劑（胃腸を強へ、食慾を進める藥）でも、五圓の安

京城　一郵便本局前　二龍山錦兵町　平壤本局前　釜山幸町一　群山驛前通　全州高砂町　光州本町三　木浦榮町二　大邱弓町二　馬山京町三　麗水港　浦項本町　鎭南浦二浦本町　海州南本町　新義州南桜町　元山本町三　咸興榮町通一　羅南生駒町

有田ドラッグ專賣所々在地

朝鮮郵船出帆

○西鮮航路　△印へ京城寄港

○東京行　城津丸　門司—名古屋—清水—

○大阪行　平安丸　釜山—神戸寄港

新義州丸　江原丸　城津丸　漢江丸　鎭南浦・仁川

○南朝鮮　丸　釜山—門司—神戸寄港

新義州　日鮮間　木浦

○鹿兒島行　錦江丸　釜山—博多—長崎　日木浦　日

○博多直航　仁川　日　群山　日

○上海・靑島行　釜山丸　大連八日　仁川十日

○大連急行　錦江丸　仁川五日　大連七日　團島丸

○大連・靑島行　新義州—芝罘—

○西鮮北鮮行　會寧丸　仁川・元山—城津—羅津

平安丸　仁川六日　鎭南浦　釜山十三日

○北鮮航路

○坂濟急行　大阪港—靑森—函館

△大海丸　羅津七日　釜山—門司—名古屋

○東京行　江原丸　清水—横濱寄港

○急行船　雄基二日　淸津三日（元山ヨリ名古屋直航）

○大阪行　城京丸　咸鏡丸　新京丸　京畿丸

長白山丸　七月二日

○新潟行　長壽山丸

○敦賀行　新潟—雄基—淸津—城津

朝鮮郵船株式會社

京城府南大門通り五ノ一　電話本局（2）四一九五番　電話長四〇一三番

大連・靑島行　白山丸　平安丸　貨安丸

○日本郵船朝鮮近海線　日本郵船代理店

大阪商船出帆

阪神行　七月十七日　神安丸　七月二十一日　大阪丸

名古屋・京濱行　七月二十五日　筑紫丸　七月廿三日

京城代理店　國際運輸支店

大阪商船株式會社　仁川代理店　慶田組

大阪商船株式會社京城支店

電話本局長一〇三〇番

朝鮮郵船定期出帆

東京行　錦江丸　七月十五日

阪神行　永泉丸　七月廿四日

鹿兒島行　仁川丸

近海郵船仁川出帆

平安丸　大連、天津

沿岸郵船出帆

阿波共同汽船出帆

威海衞、芝罘、大連行

鎭南浦、大連、天津行

朝鮮運送株式會社仁川支店回漕部

内鮮運輸出帆

大阪直航行　大阪・神戸行

大和組回漕部

仁川府町四丁目　電話一〇二〇番　七〇五番

野口商會

仁川府海岸町　電話二四番

京城支店

朝鮮海洋社航路廣告

釜山航路—濟州線　每日往復

唐津線　隔日往復

仙掌線　隔日往復

海州線　仁川發午前八時每日

麗陽線　月八回

朝鮮海洋社　電話二一〇二番（淺橋・宿舍）

祝蓄音器藥　テイチクレコード

古賀政男作曲・すくすぐつたい新流行歌

斗んなの嫌ひ

「ああそれなのに」の唄　美ち奴

パパとママ、彼氏と彼女、旦那と藝者、ミケとクロに捧ぐる明朗曲

この片面『のばせばのびる』と共にこんな朗らかな歌詞とこんなに愉しいメロデイを揃つたレコードは十年に一度と出るものではありません。

片面もまた飛切り面白い

のばせばのびる

古賀政男作曲　流行歌　楠木繁夫

テイチクレコード

●御機嫌、晴れ。けさの　ノーシン　きいたのさ●